

なかがわ

広報

2013. 1

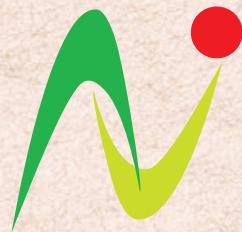

No.88

- 新年あいさつ 2
- 年おとこ年おんなの今年の抱負 4
- 町政（まちづくり）懇談会を開催 6
- 所得税・住民税の申告はお早めに 8
- 第6回那珂川町第九を歌う会演奏会 10
- 第31回ゆりがねマラソン大会 11



春

新年のごあいさつ



那珂川町長
大金 伊一

明けましておめでとうござ
います。町民の皆さまには、
ご家族おそろいで健やかに新
春をお迎えのこととお慶び申
上げます。

さて、当町の昨年の出来事
を振り返ってみますと、3月
には豊島区と観光交流都市協
定（ふくろう協定）を締結し
ました。今後、文化・観光を
軸とした相互交流が深まり、
「ふくろう」を縁とした絆が
那珂川町と豊島区をつなぐ大
きな架け橋となることを期待
しています。

4月には旧馬頭東中学校跡
地に県北木材協同組合の製材
工場が稼働しました。これに
より、木材の加工・流通体制
の一層の整備が林業の活性化

につながるものと考えており
ます。今後、木質バイオマス
発電も計画中で、その余熱を
利用し、馬頭高校水産科など
と産学官連携し、うなぎの養
殖等を目指すなど「環境のま
ちづくり」を標榜する当町に、
大いに貢献してくれるものと
確信しております。

また同月、デマンド交通「な
かちゃん号」の利用者が2万
人を超え、まほろばの湯「湯
親館」の入館者が150万人
を達成しました。

福祉の分野では、地域密着
型介護施設として大山田下郷
にJANAなす南デイサービスセ
ンター「えがお」が、谷川に
旧谷川小学校を利用した小規
模多機能ホーム・グループ

ホーム「えにし苑」が開所し
ました。これらの施設は地域
のニーズに合った利用者的心
と体の健康維持につながるも
のと期待しております。

スポーツの分野では、小中
高校生が高校野球や卓球、レ
スリング、水泳、陸上、ダン
スの部において活躍し、全国
大会への出場を果たしました。

産業の分野では、温泉水で
養殖した「温泉トラフグ」や
イノシシ肉の「八溝ししま
る」、休耕田を利用した「ホ
ンモロコ」、「マコモタケ」は、
町の特産品として話題となっ
ています。東京スカイツリー
タウンにオープンした「とち
まるショップ」での販売など
も視野に入れ、より一層の販
路拡大に努めてまいります。

国、地方とも厳しい財政状
況の中、当町におきましては
昨年3月、第2次行財政改革
推進計画を策定しました。更
なる財政の健全化、人件費の
抑制、施設の統廃合等に取り
組んでまいります。

また、東日本大震災により
当町も被災した経験を踏まえ、
那珂川町地域防災計画の見直
しを行っているところです。

役場庁舎につきましては、
東日本大震災で被災し、町民
の皆さまにはご迷惑をおかけ
しております。過日実施した
町政（まちづくり）懇談会に
おいて、現状と新庁舎建設構
想について町民の皆さまに説
明をいたしました。今後、で
きるだけ早期に道筋をつけて
いきたいと考えております。

最後に、県営最終処分場建
設につきましては、適正処理
の早期実現に向けた県への要
望を積極的に行ってまいりま
す。

新春を迎え新たな夢の実現
に向けて、町民との信頼関係
を構築しながら、ともに歩ん
でまいります。

年のはじめにあたり、町民
の皆さまのご多幸とご健勝を
心からお祈り申し上げ、新年
のあいさつといたします。



2013年
平成25年

迎



那珂川町議会議長
鈴木 和江

新年明けましておめでとう
ございます。町民の皆様にお
かれましては、健やかに新年
を迎えられたことと心からお
慶び申し上げます。また、日
頃より、議会に対しまして温
かいご理解とご協力を賜り、
厚くお礼申し上げます。

さて、昨年のわが国を取り
巻く状況を振り返りますと、
東日本大震災からの復興に苦
心する中、円高の影響など
により、長引く景気の低迷から
抜け出すことができません
でした。

また、領有権をめぐる竹島、
尖閣諸島問題は、隣国との間
に緊張と不安をもたらすと
ともに、進出していた企業は生
産量や販売額の急激な減少に

追い込まれ、憂慮すべき状況
にあります。

そのような中でも、明るい
話題も数多くありました。夏
にはロンドンオリンピックが
開催され、日本選手団の活躍
が光りました。秋には、京都
大学の山中教授が世界で初め
てiPS細胞の研究、開発に
成功し、ノーベル医学・生理
学賞を受賞され、病気の原因
を明らかにする研究や新しい
薬の開発への応用が期待され
ています。再生医療への新た
な展望も開けたことによっ
て、世界中の難病に苦しむ
人々の命を救う可能性が生ま
れました。困難な時代にあっ
て、多くの日本人が元気を取
り戻し、また精神的にも大き

な支えになったのではないで
しょうか。

一方、那珂川町では、各分
野にわたり各団体等の成果が
着実に表れております。全国
的にマスコミにも数多く取り
上げられている温泉トラフグ
は、調理講習を重ね町内の旅
館や飲食店のメニューとし
て、食に付加価値と華やかさ
を添えており、昨年は各県か
ら多くの議員の皆様が行政調
査に訪れました。また、高級
魚のホンモロコは、数団体が
養殖技術を研究し、本格的な
生産に取り組みまでになって
います。

町民の皆様が町づくりへの
熱い情熱と行動力によって、
新たな地場産業が誕生しまし
た。国内産業が縮小するなか
で、資源を活かした産業の創
出は、地方における地域づく
りの戦略として全国のモデル
でもあります。

師走には、衆議院議員総選
挙が行われ、これまででない
数多くの新党が誕生し、国内
外における多くの課題を抱え
た中での選挙となりました。
選挙の結果、自民党が圧倒的
多数を占め、再び政権を担う

ことになりましたが、那珂川
町のように少子高齢化が進行
しつつある過疎の町にも、き
め細かな施策と財政の支援を
強く期待するものです。

また、昨年の議会活動の一
つとして、庁舎及び消防庁舎
建設につきましては、町民の
皆様の様々なご意見を踏ま
え、議会としての考え方を町
執行部に示させていただいて
いるところです。

結びに、年のはじめにあた
り、町民の皆様にとりまして
今年一年が素晴らしい年にな
りますことをご祈念申し上げ
まして、新年のごあいさつと
いたします。



おめでとら

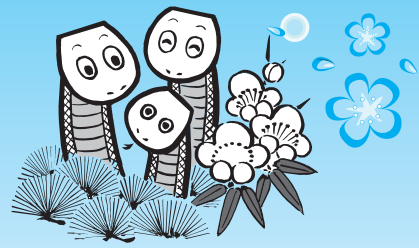

ございます



小口

(馬頭小) 廉れんさん

今年はいよいよ小学校生活最後の年になります。思い出に残る一年になるように、二つのめあてを立てました。一つ目は、しっかり学習に取り組むことです。漢字や計算を毎日練習し、力を付けたいです。二つ目は、友達と仲良く過ごすことです。友達とたくさん話をして絆を深めたいです。そして、最高の一年になるように努力したいです。



阿久津美悠みゆう

(馬頭小) 美悠みゆうさん

今年、私は年女です。十二歳になり、自分でできることも増えてきたので、これからは学校の勉強だけでなく、おばあちゃんのやっている農業も手伝っていききたいと思います。一緒に直売所に行って野菜を売るなどして、自分なりに那珂川町の農業に協力していききたいです。



小口

(小川小) 菜摘なつみさん

私は、学習面では、計算ミスなるべくなくすようにしたいです。そのために、毎日計算問題を少しずつ解いて、ミスを少なくしたいです。生活面では、早ね早起きをしてかぜなどをひかないように気をつけたいです。これからやりたいことは、町などの行事やボランティア活動に、自分から進んで参加するようになりたいです。



橋本

(小川小) 和士かずしさん

ぼくの今年の抱負は、三つあります。生活面では、自転車を安全に乗ることです。特に友達の家に行くときなどに注意したいです。学習面では、算数の計算ミスをなくしたり、国語の読む力を伸ばしたりしたいです。運動面では、百メートル走を十四秒台にして、いろいろなスポーツにも挑戦したいと思います。

あけまして

今年は巳年。

この新しい年に、町内小学校の

「年おとこ」「年おんな」の皆さんに

今年の抱負などをお聞きしました。



皆川 琉月
るうな
さん

(馬頭東小)

巳年となる今年。私は六年生になります。そこで、三つの目標を決めました。一つ目は、最上級生として、下級生の手本となるような正しい事ができるようにしたいです。二つ目は、下級生のめんどうをよく見て、やさしくしてあげたいです。三つ目は、目標を立てて楽しい学校生活を送りたいです。しっかり守ってがんばります。



笹石 大神
たいが
さん

(馬頭西小)

ぼくは年男、そして四月からは六年生になります。六年生になると、いろいろとやるが増えています。そこでぼくは、新年の誓いを立てました。一つは学習についてです。学習内容が今までより増え、難しくなっています。学習内容を身に付けるため、予習復習をしっかりやりたいと思います。また忘れ物をしないで、毎日の授業に真剣に取り組みたいと思います。もう一つは生活についてです。最上級生として、リーダーシップを発揮するとともに、下級生に優しくしたいと思います。二〇一三年が、ぼくにとつてすばらしい一年になるように頑張ります。



岡崎 友亮
ゆうすけ
さん

(小川南小)

ぼくは、サッカーの練習をがんばっています。練習試合や大会に向けて、キーパーの練習に一生懸命取り組んでいます。大会では、優勝できるようにしっかりと守ってがんばりたいです。また、今年は最上級生になります。自分のためだけでなく、友達や学校や地域のためになることを進んでやりたいと思います。



穴山 真也
しんや
さん

(薬利小)

四月からぼくは、六年生になります。サッカーのチームに入っているのですが、去年より気持ちの入ったプレーができるように、しっかり意識しながら練習に取り組みたいです。また、勉強でも中学校に向けて、きちんと復習して準備をしたいと思います。生活面でも、下級生の見本となるように、めりはりをつけて行動したいです。

皆さんの声を町政に

町政懇談会を開催



10月17日の馬頭総合福祉センターを皮切りに「町政（まちづくり）懇談会」が地元行政区長の協力のもと、町内16カ所で行われました。

この懇談会では、「庁舎建設基本構想の概要」、「地域振興とバイオマス計画」などについて説明し、今後のまちづくりについて多くの町民の皆さんから広く意見・要望を伺うことができました。

今回の懇談会で出されたご意見とご質問の中から主なものを掲載します。（質問内容は抜粋）



●庁舎建設基本構想の概要について

○庁舎建設の構想は決定しているのか。懇談会で出た意見は今後どう扱うのか。

○庁舎建設についてパブリックコメントがなされたが、どのような町民の意見があつて、計画にどのように反映されるのか。

○執行部と議会、そして町民が一体となって庁舎建設に向かうべきだと思う。

○町の人口は年々減り続け、職員数も減らさなければならぬ。町の身の丈に合った、将来の人に負担のかからない規模で、十分機能する庁舎を考えてほしい。

○合併特例債を活用すると聞

くが、返済等は大丈夫か。

○何年もこのままの庁舎を使つていけないので、1日も早く良い方向で庁舎が建設されるようお願いしている。

○壊れた庁舎は補修するのが原点だと思ふが、庁舎を建て替えるという考え方が出たのはなぜか。

○本庁方式に疑問がある。支所があつてもよいのでは。

○現在の本庁舎の隣接地を購入すれば、十分な広さがある。広重美術館から離れるのではなく、今の場所に土地を確保して、広重美術館のイメージに合う建物を、公募して作るような方向では。

○用地選定8カ所について「住民感情に考慮した場合」とあるが、総合的なまちづくりの観点から決めるべきではないのか。

○役場、病院、銀行など住民が必要とするものは、分散せずに、まとまっていることが大切だ。

○庁舎の位置は、道路計画を先に検討するほうがよいのではないか。那珂川に分断されているような町ではまずいと思う。

○新しく開発センターに建設した場合、今までの庁舎はどうするのか。出張所などは考

えているのか。多くの町民を集められる開発センターに代わる施設はどうするのか。

○庁舎を建設しても、山村開発センターの駐車場に一般の人が駐車するスペースが少ない。今の用地を広げるような考えがあるのか。

○図書館もかなり老朽化しているの、開発センターと一緒に解体し、図書館も新庁舎の中に一体化した形で新設するとよいのではないか。

○30年位前の大雨で、山村開発センター付近の堤防ギリギリまで水が出た。庁舎は地域の防災拠点でもあり、安全なもの

○長く使える庁舎の建設と、太陽光発電によって役場で使う電気を減らせる工夫もお願いしたい。

○新庁舎は2、3階建て、ぬくもりのある那珂川産材を使った木造で、バリアフリーも大切だ。町民が入りやすい雰囲気になるようカウンターをできるだけ低くして、町民にとつて利用しやすい庁舎をお願いしたい。

○この地区には素晴らしい八溝材がたくさんあるので、できれば新庁舎は木造建築でお願いしたい。木材の消費拡大にもなるので、木材をふんだんに使つた新庁舎を作つてほしい。

以上、懇談会で出された貴重な意見や要望につきましては、今後策定する「庁舎建設基本計画」に反映させ、よりよい計画にしたいと考えておりますので、町民の皆様におかれましても、ご理解とご協力をお願いします。

●地域振興とバイオマス計画について

Q. バイオマス発電、堆肥化などで成功している事例はどのようなものがあるのか。

A. 堆肥化については近隣では茂木町や高根沢町が実施している。町内の一般ごみを「燃えるごみ」と「生ごみ」に分別し、生ごみを活用して堆肥化を行っている。木質バイオマス発電は県内にはなく、近くでは群馬県内で取り組んでいる。今回町では、単に発電するだけでなく、廃熱も活用しようと考えている。そこまでの取り組みは関東では初めてだと思う。

Q. 発電施設は町が直接運営するのか、それとも他の事業者が実施するのか。

A. 施設の運営は、町が直接行うのではなく、事業者を実施してもらう。必要に応じて事業者に対する支援を行いたい。

Q. 環境学習施設の運営主体はどうなるのか。

A. 環境学習施設は、できれば国、それが無理ならば県に運営してもらおう。町が運営することは考えていない。

Q. 生ゴミの堆肥化が優先順位の上位でないのはなぜか。

A. 完全な生ゴミの分別は、近隣の例からみても、徹底に時間がかかる。地域住民の協力を得る時間を確保して堆肥化に取り組みたい。

Q. バイオマス発電が開始されたら、雑木を6尺に切って出そうかと思うが、それを受け入れてもらえるのか。

A. バイオマス発電は、端材などを燃やしてボイラーを温めてその熱で発電する。受け入れるのは、たぶん6尺以上の木材で、重量により買入れられる。地域通貨などを導入し、皆さんにどんどん山の木材を出してほしい。間伐も進み、山はきれいになり、CO2の削減にもなる。

Q. バイオマスの堆肥化に関して、落ち葉のセシウム対策はどのようなになっているか。

A. 事前の対策としては放射性物質の入ったものを使わないこと。木質バイオマスの技術的な面では空気中への放射性物質の飛散を防ぐためのフィルターを付けること。事後の対策は、製品化した堆肥や発電の焼却灰の測定体制を町が整えることを検討している。

Q. バイオマス活用の中にぜひ孟宗竹を組み入れてほしい。

A. 竹の利用も考えている。竹を粉末状にした堆肥も非常に有効だと聞いている。また、竹を燃料として活用するよう事業者に働きかけたい。

●その他の事項について

Q. 那須烏山市と那珂川町の合併は考えていないのか。

A. 再合併が必要かどうか、まずは町民の皆さんのご意見を聞かなければならない。合併のメリットやデメリットをよく検討する必要がある。今のところ、行政としては再合併を考えていない。

Q. 国道461号の整備をぜひお願いしたい。

A. 県に対して粘り強く要望していきたいと思う。

Q. 馬頭地区と小川地区の間に橋が一つしかないのは困る。

A. なんとか新那珂橋に代わる新しい橋をかけてほしいと県知事に直接要望している。

Q. 防犯灯の付け替えに1カ月もかかるのはなぜか。

で、そういう不便もなくなると思う。

Q. 全国的にいいはじめが問題となっているが、那珂川町にはいいはじめはあるのか。

A. 平成24年度の調査結果によると、那珂川町では11件あり、解決していないものが5件ある。10月、11月には「いじめゼロ運動」を町内の学校全体で共通問題として取り組んでいる。学校だけで防ぐのは難しいので、地域の皆さんの協力をお願いしたい。

場合、放射能汚染された汚泥等も受け入れるのか。

A. 放射能に汚染された汚泥は、県と協定を結んで、受け入れない。

Q. 雇用の問題などについて、前回の町政懇談会からの進捗状況はどうなのか。

A. 相当の数の企業を回った結果、タテヤマ、桜乳業、県北木材協同組合が進出してきている。経済状況は相変わらず厳しいが、今後も雇用促進のために企業誘致に努めていきたい。

Q. 最終処分場が建設された

平成24年度 町政懇談会出席者数一覧表

開催月日	会場	行政区名	出席者数	
10月	17日(水)	馬頭総合福祉センター	新町、室町、南町、田町第1~第4	34人
	18日(木)	馬頭総合福祉センター	片根、北向田、久那瀬	35人
	22日(月)	多目的健武集会所	健武	20人
	23日(火)	矢又農村活性化施設	矢又	14人
	26日(金)	多目的和見集会所	和見	21人
	30日(火)	小口農村活性化施設	小口	21人
11月	1日(木)	馬頭南保育園遊戯室	松野、富山	27人
	5日(月)	谷川体育館	盛泉、谷川	21人
	6日(火)	馬頭東小学校体育館	大内、大那地	22人
	12日(月)	大山田体育館	大山田下郷、大山田上郷	34人
	14日(水)	小砂地区コミュニティセンター	小砂	14人
	15日(木)	小川総合福祉センター	小川第1、小川第2	16人
	19日(月)	小川総合福祉センター	小川第3~第5	26人
	22日(木)	小川南小学校ランチルーム	小川第6~第8	20人
	27日(火)	小川中学校ランチルーム	小川第9~第11	17人
	29日(木)	薬利小学校体育館	小川第12~第14	26人
16会場			368人	

申告はお早めに！

(土・日曜日は閉庁日です)

申告されるようお知らせします。

申告が必要な方

【平成25年1月1日現在、那珂川町に住所があり、平成24年中に所得(収入)がある方は申告が必要になります】

① 事業所得(営業・農業)、不動産所得、譲渡所得、一時所得、雑所得(個人年金・配分金等)の収入がある方

② 給与所得者で給与以外の収入があった方、または2か所以上からの給与を受けた方

③ 給与所得者で年末調整を受けなかった方、または中途退職された方

④ 年末調整済みの給与所得者で、年末調整では控除できない医療費控除などを受ける方

⑤ 年金所得者で、社会保険料控除、生命保険料控除、医療費控除、地震保険料控除などを受ける方

⑥ 福祉制度等の各種手当や助成を受ける方、または国民年金の免除申請をする方

⑦ 現在国民健康保険に加入している方

⑧ 非課税所得(遺族年金、障害者年金等)のみの収入のある方

申告に持参するもの

① 印鑑・預金通帳等(所得税申告の方はご本人の口座に限ります)

② 確定申告書・収支内訳書(税務署から送付された方)

③ 源泉徴収票(給与、年金、報酬、賃金等)

④ 営業・農業・不動産収入のある方は、収支内訳書

⑤ 土地等の売渡しのある方は、買取証明書(※受付は公共用地関係のみで民間の売買は税務署にありません)

⑥ 補償金等の支払いを受けた方は、その支払い明細書等(線下補償、休作補償、土地借上げ等)

⑦ 各種控除証明書(生命保険料、地震保険料・旧長期損害保険料、

社会保険料、個人年金保険料、国民健康保険税、介護保険料、後期高齢者医療保険料、国民年金保険料)

⑧ 医療費控除を受ける方は、領収書または証明書、補てん金がかかる明細書等

⑨ 障害者控除を受ける方は、障害者・療育・精神手帳、要介護認定者は障害者控除対象者認定書

⑩ 地代・家賃等の所得がある方は、固定資産税土地家屋明細書

⑪ 寄付金控除を受ける方は、寄付先からの受領書

⑫ 雑損控除を受ける方は資産の取壊し費用、除去費用、修繕費用などの分かる領収書。請求書・見積書等、工事内容の詳細がわかるもの。保険金等の戻り金額の分かるものなど。

申告に際しての注意事項

※事業所得(営業・農業)、不動産所得

収支計算書は必ず記帳してきてください。記帳していない場合は、収入や経費の計算後に申告を受けていただく場合があります。

※医療費控除
支払った医療費の領収書を、個人別・病院別に分け事前に集計してきてください。また、医療費に対して補てんされた金額(生命保険や社会保険・国民健康保険等の戻り金)がある場合は補てん金を差し引いた残りが控除となります。

その他

○町・県民税申告書及び収支内訳書(一般・農業・不動産)は、本庁税務課・小川庁舎総合窓口課の窓口にあります。

○公的年金受給者で所得税がからない方でも、町・県民税はかかる方がいます。配偶者・扶養控除等により非課税となる場合がありますので、該当すると思われる方は町・県民税申告をしてください。

※公的年金受給者で昭和23年1月2日以後に生まれた方で70万円未満の方、または昭和23年1月1日以前に生まれた方で120万円未満の方は非課税となりますので、年金以外に収入がない場合は申告する必要はありません。

町・県民税(所得税)の

■申告期間：2月18日(月)から3月15日(金)まで

平成24年分申告相談を実施しますので、期間内に

平成24年分 申告相談日程表

月日(曜日)	対象地区		申告会場
	午前の部	午後の部	
	午前8時45分～午前11時30分	午後1時～午後4時45分	
2月18日 月	大山田下郷		山村開発センター
2月19日 火	盛泉・谷川・大山田上郷		
2月20日 水	大内・大那地		
2月21日 木	松野・富山		
2月22日 金	久那瀬・小砂		
2月25日 月	矢又・和見		
2月26日 火	馬頭・健武		
2月27日 水	馬頭		
2月28日 木	馬頭		
3月1日 金	那珂川町全域		
3月4日 月	北向田・小口		
3月5日 火	向梅坪・柳林・下坪・新屋敷	下芳井・上芳井	
3月6日 水	小梨・後久保・山崎・恩田	下薬利・中薬利・上薬利・薬利境・薬利町営住宅	
3月7日 木	谷田・谷田町営住宅	三輪1区・三輪2区・三輪3区・下西の原	
3月8日 金	栄町1区・栄町2区・栄町3区・本町・舟戸	舟戸町営住宅・旭町・白久	
3月11日 月	吉田・上片平・下片平	高岡・東戸田・神田町・萱場・後沢	
3月12日 火	上町・仲町	大和町・緑町	
3月13日 水	上川原・上川原一区・新中の原・上中の原	上西の原・梅曾・関場	
3月14日 木	那珂川町全域		
3月15日 金	那珂川町全域		

※指定日に都合のつかない方は、期間中時間内であれば受付できます。

ただし、申告期限間近になると大変混雑しますので、できるだけ指定日にお越し下さい。

※申告をしないと、いろいろな面で不利益になる場合があります。無収入でも、申告をしましょう。

○国民健康保険加入世帯では、低所得者軽減が受けられません。世帯主の場合は扶養になっている方でも申告が必要です。

○65歳以上の方がいる世帯では、介護保険料の段階判定で影響があります。

○保育園児のいる世帯では、保育料に影響があります。

○障害者のいる世帯では医療福祉関係の助成に影響があります。

○無申告者には、所得(課税・非課税)証明書が発行されません。

○町営住宅に入居されている方は、毎年住民税決定通知書が必要になりますので、必ず申告が必要です。

《問い合わせ》

☎0287-92-1120

税務課

◎税務署では1月から所得税の還付申告が受けられます。

確定申告期間になると大変混み合いますので、還付を受ける方は税務署での申告をおすすめします！

《介護保険要介護認定者の障害者控除について》

障害者手帳の交付を受けていない65歳以上の方で、要介護認定(要介護3～5)を受け、寝たきり・認知症等心身の状況により障害者に準じる場合は、特別障害者控除の対象となります。申告の際に提示が必要なお「障害者控除対象者認定書」の交付を受けるには申請が必要です。

後日交付となることもありますのでご了承ください。

問い合わせ・申請窓口

健康福祉課

☎0287-92-1119

第6回那珂川町第九を歌う会 演奏会を開催

町民の融和と交流を図ろうと平成19年3月に発足した「那珂川町第九を歌う会」(古澤實会長)では12月9日、小川総合福祉センターあじさいホールで第6回演奏会を開催しました。

同会約90人の老若男女のメンバーのほか、宇都宮高、宇都宮女子高の合唱部や音楽部管弦楽団、オーケストラ部の約110人の生徒、宇都宮市で活動している合唱団のメンバーらが一丸となって、ベートーヴェンの交響曲第九番などを披露しました。



今回で6回目の公演となった「第九を歌う会」。演奏会では、まず初めに特別演奏として栃木県出身の羽石道代さんによるピアノ独奏があり、ドビュッシー生誕150年に寄せて「月の光」「グラナダの夕べ」、サティの「ピカデリー」などが演奏されました。続いて宇都宮高校音楽部管弦楽団と宇都宮女子高校オーケストラ部合同によるスメタナ作曲「モルダウ」の演奏がありました。次に第九を歌う会の皆さんが加わり、日本の歌として、「涙そうそう」や「ピリブ」などを合唱した後に、交響曲第九番「合唱」より第4楽章(ベートーヴェン作曲)を歌いました。



町内外から約400人の観客が訪れ、演奏が終わる度に出演者に盛大な拍手が送られていました。

また、アンコールでは、「ふるさと」を合唱し、観客の皆さんと一緒に歌い、会場は一体感に包まれていました。

観客の皆さんの感想 (アンケートの結果より)

○素晴らしい！の一言でした。過去に参加したことがありますが、さらにグレードアップして聞きやすかったです。ピアノ演奏も高校生も素晴らしかったです。たくさんの方の元気をいただきました。

(町内・60代女性)

○羽石さんの「月の光」が素晴らしい、鳥肌が立ちました。合唱の音が前面によく響いてよかったです。(町外・70代男性)
○初回から聴いています。暗譜で歌われている男性が目立ちました。表情が明るく好感です。反響板も増えたので、レベルUPが素晴らしい。(町内・70代女性)



羽石道代さんによるピアノ独奏



アンコールで一緒に歌う観客の皆さん

○夢のような時間だった。

(町内・10代男性)

○ブラボ〜！とつても良かった。初めて見たが、内容が盛り沢山で濃く、全てに感動。みなさんが一生懸命な姿が伝わって、舞台と観客席が近くに感じました。

(町外・40代女性)

○今日は私の誕生日です。

喜びの歌をありがとう。

(町内・60代男性)

○羽石さんの授業(笑)が、おもしろかった。合唱も年々良くなっていると感じました。

(町外・30代男性)

○幅広い年齢層の演奏、合唱に感動。(町外・50代女性)

「ゆりがねマラソン」に 県内外から407人が疾走



第31回ゆりがねマラソン大会を開催

第31回ゆりがねマラソン大会が12月16日に開催されました。遠くは山形、千葉からの参加者も含め、407名のランナーの皆さんは、山村開発センターを発着点に馬頭市街地の特設コースを疾走し、沿道からは多くの声援が送られました。

競技終了後には、今回のゲストランナーで2003年のベルリンマラソン、2007年の名古屋国際女子マラソンに優勝した橋本康子さんによるスポーツ教室が開催されました。ベルリンマラソン大会の体験談や、体幹を鍛えるためのストレッチ方法などについて講話があり、その後の質疑では、走り終わった後の疲労回復のストレッチ方法などについて丁寧にお話され、参加者の皆さんは興味深く聞き入っていました。

第31回ゆりがねマラソン大会 町内の上位入賞者(敬称略)

- 3:5 km 中学生男子
- 第1位 平塚 貴弥 (馬頭)
- 第3位 磯 隼人 (小川)
- 3:5 km 中学生女子
- 第2位 車 明香里 (健武)
- 第3位 高橋 保乃 (大山田下郷)
- 5 km 中学生男子
- 第1位 長山 瑞季 (小砂)
- 第3位 藤田 大海 (小口)
- 5 km 一般男子
- 第2位 菊池 翔大 (大山田上郷)

「ペット霊園那須烏山」

緑に囲まれた墓地公園・広々とした安らぎの園

- ☆火葬(最新ペット専用火葬炉)完備 ◎年中無休
- ☆合同墓地・個別墓地・納骨堂完備 ◎予約制
- ※小動物から超大型犬(40kg以上)

〒321-0526 那須烏山市田野倉660-1

フリーダイヤル **0120-82-3391**

(代表取締役 塩野目省三)

<http://www.petreien-nasukarasuyama.com/>

有料広告スペース(申し込み ☎0287-92-1114)

なかがわ町民大学

なかがわ町民大学が12月2日、馬頭総合福祉センターで開催され、「創造的過疎への挑戦」と題し、NPO法人グリーンバレー理事長の大南信也氏による講演が行われました。

徳島県の過疎の町、神山町のNPO法人「グリーンバレー」は、町おこし事業「ワーク・イン・レジデンス」により町が必要とする人材・起業家を逆指名し、パン職人、ウェブ技術者、映像作家などを町内の空き家に呼び寄せています。また、IT企業も次々とテライトオフィスを進出させ、雇用も生まれ、人口は社会増するまでになりました。「できない理由より、できる方法を。とにかく、やってみよう」と熱く語る大南さんに、会場の皆さんは真剣に聞き入っていました。



笹沼豊子さんに百歳のお祝い

大正元年12月3日生まれ、大金山町長さん（和見）が百歳を迎え、大金山町から祝い金、花束などが贈られました。大子町芦野倉の酒屋に生まれた豊子さんは、10人兄弟姉妹の5番目で、18人ほどの大家族で育ちました。働き者の母親が苦労した姿を見て、「夫婦でよく働くところに嫁に行こう」と和見の笹沼家に嫁ぎました。

百回目の誕生日を迎えた感想をたずねると「無頓着な性格なので、災難にあっても『こんなものかな』と思って今まで生きてきました。自分の信念を通すことが大切だと思います」としっかりした口調でおっしゃっていました。

那珂川町夢まつり・冬の夢花火
冬に華咲く那珂川の夢



12月15日、若鮎大橋付近で那珂川町夢まつり実行委員会主催「那珂川町夢まつり・冬の夢花火」冬に華咲く那珂川の夢」が開催されました。

午後6時からの会場周辺でのみ聞くことができるミニFMと午後7時からFM栃木（レディオベリー）の特別番組として、道の駅の観光センターから生放送され、会場周辺にはカーラジオを聴きながら花火を見る人たちが集まり、夏の花火とは一味違う澄んだ冬空に咲く夢花火に魅了されていたようです。

この冬の夢花火は、募集したメッセージと共に花火を打ち上げる企画で、町内の小中学生から集められた「ぼくの夢・わたしの夢」と、町内外から集められたメッセージが紹介されました。

集まった300通の「ぼくの夢・わたしの夢」の中から厳選されて読み上げられた夢はどれも素晴らしく、寄せられたメッセージには、「旦那さまから出産間近の奥様へ」「おばあちゃんから今年生まれたお孫さんへ」など、家族への思いや子どもの健やかな成長を願う思い、恋人への想いなどがあり、愛のこもったメッセージが花火と共に冬の夜空に高く打ち上がり、聴いていた人たちの感動を誘っていたようです。

ラジオという媒体をとおして、言葉と花火が融合する新しい花火大会。年の瀬に相應しい冬の夢花火は、FM栃木で生放送されたことで県内外に那珂川町が広く知られたことも含め、世界でひとつだけの花火大会となったのではないのでしょうか。



レディオベリーリポーターの中野知美さん（中央）とカンカンさん（左）



高野寛氏
栃木県担い手育成
総合支援協議会
会長賞優良賞

望ましい農業構造の実現に向けて、農業経営の改善に積極的に取り組み、地域農業の振興や活性化に寄与している意欲と能力のある優良な担い手を表彰する栃木県担い手育成総合支援協議会主催平成24年度優良担い手表彰において、高野寛氏（久那瀬）が同協議会長賞優良賞を受賞されました。高野さんはトマトを中心とした水稲との複合経営を営まれており、トマト栽培ではロククウル栽培による周年栽培を行われています。中堅経営者のモデル的存在として活躍するとともに、多方面での地域農業の振興に貢献されていることが評価されたものです。

平成24年度自衛官候補生募集のお知らせ

- 募集種目 自衛官候補生（男子）
- 募集期間 1月4日（金）から1月18日（金）
- 採用試験の期日 1月26日（土）および1月27日（日）のいずれか1日
- 会場 陸上自衛隊北宇都宮駐屯地（宇都宮市上横田町1360番地）
- 問い合わせ 自衛隊栃木地方協力本部大田原地域事務所

☎0287-22-2940

平成25年4月から東野交通バスの運賃改正に伴い

東野交通バス「馬頭西那須野線」と「小川線」が利用しやすくなります。

大田原市の路線バス改編に伴い、大田原市佐良土からJR西那須野駅までの区間を運行している大田原市営バス「湯津上線」は、4月から「佐良土」発着便の運行がなくなります。

この路線を利用されている方は、馬頭車庫からJR西那須野駅を運行している東野交通の「馬頭西那須野線」又は、小川三輪からJR西那須野駅を運行している「小川線」をご利用ください。

また、4月からの東野交通路線バスの運賃は、「小川仲町」から「JR西那須野駅」の区間は、現在の大田原市営バスと同じ上限200円となります。なお、時刻や運賃の詳細につきましては、あらためてお知らせします。

■運行時刻

東野交通「馬頭西那須野線」及び「小川線」は、現在と同じ運行時刻で運行する予定です。

■運賃

「馬頭車庫」及び「小川三輪」バス停から「小川仲町」までの区間は、現在の運賃と同じですが、「小川仲町」から「JR西那須野駅」までの区間は上限200円となります。

■問い合わせ

役場総務課消防交通係
☎0287-92-1111

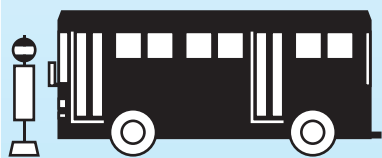

寄贈

ありがとうございます

- 福祉基金へ 1万6990円 益子建築・関東フーズ合同ゴルフコンペ代表 益子義弘様
- 10万円 八木弘志様（馬頭）
- 図書館へ 図書「写真家秋山庄太郎」 岡典子様（北向田） 図書「心のおくりびと」他 13冊 秋元敏行様（千葉県） 図書券（1万2500円分） 匿名
- 歌集「傘寿を過ぎて」 高野テル様（久那瀬）
- 社会福祉協議会善意銀行へ 8千円 匿名（458回）
- 社会福祉協議会振興基金へ 2万円 益子和弘様（健武59回） 1万円 馬頭建築業組合様 2千円 スターライト友の会 代表星里美様
- タオル170本 匿名
- 広重美術館へ プロジェクター・カメラほか 馬頭院 高野弘文様
- 幼稚園・保育園へ ぬいぐるみ2体・指人形64体・ストラップ650個 上野工房 代表 上野勝夫様

【12月20日受付分まで】

平成25年1月26日よりNHK総合が映らなくなる場合があります

NHK総合は平成25年1月26日(土)早朝より「NHK総合・東京」から「NHK総合・宇都宮」に放送が切り替わります。多くのテレビでは自動的に切り替わりますが、切り替わらずNHK総合だけ映らない場合があります。

もし映らなくなってしまうたら、下記手順を参考に

「チャンネル初期スキャン」を行ってください。各メーカーにより設定方法が異なりますのでご注意ください。

ケーブルテレビに加入し、STBを利用しテレビを視聴している方は、STBのチャンネル初期スキャンが必要ですので下記2段目を参考としてください。

各メーカーのチャンネル初期スキャン方法

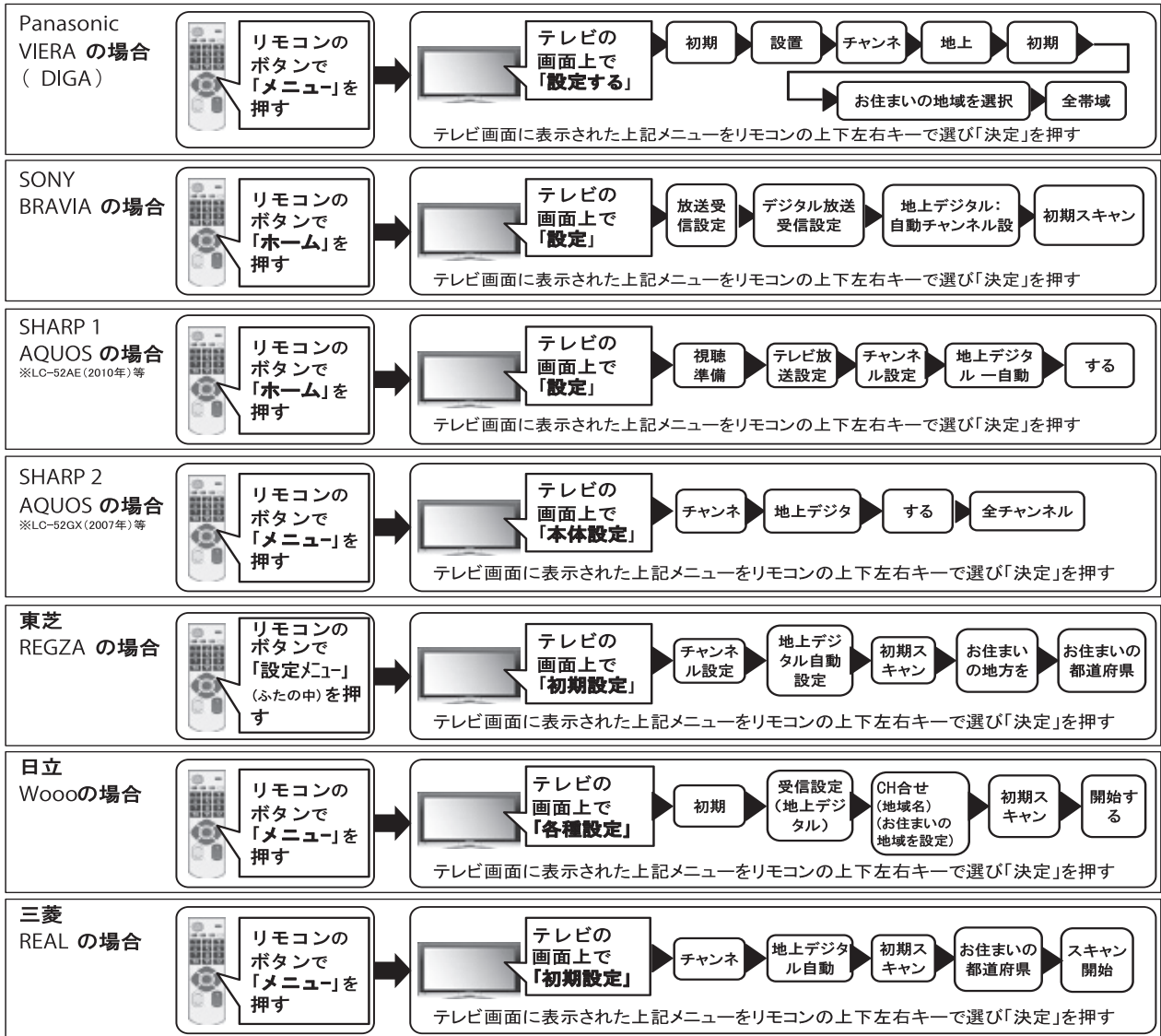

※ 視聴できなくなるのはNHK 総合のみです。

※ 所有しているすべてのテレビでNHK 総合を視聴する場合、それぞれチャンネル設定する必要があります。

※ テレビの他に録画機、地デジ対応パソコンやワンセグ携帯も初期スキャンを行ってください。

STB (ケーブルテレビで貸出している銀色の機器) を利用しテレビを視聴されている場合



平成25年度 那珂川町臨時職員募集案内

～健康で意欲のある方を募集します～

- ◆募集期間 平成25年1月7日(月)～2月1日(金)
※土日・祝日を除く午前8時30分から午後5時15分まで(郵送の場合は当日消印有効)
- ◆申込書類 臨時職員雇用願(那珂川町役場総務課または小川庁舎総合窓口課にあります。)
※那珂川町ホームページからもダウンロードできます。<http://www.town.tochigi-nakagawa.lg.jp>
- ◆申込み先 那珂川町役場 総務課 行政係 ☎0287-92-1111
- ◆職務内容・雇用条件等の詳細については、各担当課にお問合せください。
- ◆募集職種、予定人員、勤務日、職務内容・雇用条件等は、下記のとおりです。

担当課	職種	募集人員	賃金(円)	勤務時間・日数	職務内容・雇用条件等
住民生活課 ☎92-1112	レセプト点検員	1	日給 7,200	・月11日程度 ・8:30～17:15	・国保レセプトの点検・確認事務 ・医療事務技能検定2級以上 ・パソコン操作のできる方
健康福祉課 ☎92-1119	保育士	22	日給 8,400	・週5日、8:30～17:15 ・早番遅番・土曜日の交替勤務あり	・保育園の保育業務 ・子育て支援センター業務 ・保育士資格
	早朝保育助手	4	時給 850	・週5日、7:30～8:30 ・わかあゆ保育園は土曜日勤務あり	・園児登園時の保育補助
	調理員	2	日給 6,800	・週5日、7:30～16:15	・保育園児の給食調理業務補助 ・調理師又は栄養士
	看護師	2	日給 8,800	・週5日、8:30～17:15	・保育園の乳児健康観察と保育業務 ・看護師資格
	保健師又は看護師	1 (看護師:8,800)	日給 9,600	・週5日、8:30～17:15	・健康管理センターでの予防接種・健診業務 ・保健師または看護師資格
	馬頭・小川放課後児童クラブ指導員	6	時給 900	・週4日程度の交代勤務 ・下校時～18:00、夏休等の長期休業中は7:30から	・小学生のクラブ入会児童の保育
商工観光課 ☎92-1116	介護認定調査員	1	日給 8,400	・週5日 ・8:30～17:15	・要介護認定調査業務 ・看護師又は介護福祉士等資格 ・普通自動車運転免許
	陸砂利採石監視員	1	日給 7,200	・月10日程度 ・8:30～17:15	・陸砂利採石現場の状況把握 ・違反行為の監視及び情報収集 ・町内に居住する方 ・普通自動車運転免許
学校教育課 ☎96-2114	ゆりがねの湯従業員	男女各3	時給 900	・火～日の週6日変則勤務 ・7:00～21:30のうち5時間	・受付案内、清掃、入場者管理、機械設備管理点検、施設管理等の管理運営事務 ・町内に居住する方
	学校図書館司書	1	日給 6,800	・週5日、8:30～17:15 ・夏休等の学校休業日は原則として勤務なし	・学校図書館の司書業務 ・司書資格
	小学校支援職員	4	日給 6,800	・週5日、8:30～17:15 ・夏休等の学校休業日は原則として勤務なし	・要介助児童の学習補助・生活指導
	小学校校務助手	4	日給 6,400	・週5日、8:30～17:15 ・夏休等の学校休業日は原則として勤務なし	・給食補助 ・公仕業務 ・校務補助
	幼稚園補助教諭	3	日給 8,400	・週5日 ・8:30～17:15	・保育の補助 ・幼稚園教諭資格 ・ひばり幼稚園・小川幼稚園
	幼稚園給食補助員	1	時給 800	・水～金、8:30～15:30 ・夏休等の幼稚園休業日は勤務なし	・給食の準備・片付け ・ひばり幼稚園
生涯学習課 ☎96-2116	幼稚園給食補助及びバス添乗員	1	時給 800	・バス添乗業務 週5日、8:10～9:10及び14:10～16:10の1日2回 ・給食補助業務 水～金、9:10～14:10 ・夏休等の幼稚園休業日は勤務なし	・通園バス添乗による園児の乗降支援 ・給食の準備・片付け ・小川幼稚園
	小川図書館事務員	2	日給 6,400	・土日を含む週3日程度 ・平日9:15～18:00、土日8:30～17:15	・町内に居住する方 ・資料貸出返却・データ作成等の図書館事務 ・パソコン操作のできる方

- ◆雇用期間は、平成25年4月1日から平成25年9月30日までの6ヶ月間(6ヶ月間の更新をする場合もあります。)
- ◆募集人員は、諸般の事情により変更になることがあります。
- ◆選考は、書類審査及び必要に応じ面接を実施します。面接は、2月中～下旬を予定しています。
- ◆結果通知は、2月下旬に本人宛通知します。

子育て支援センター わがあゆ

☎0287-96-5223

- ◆新たな年を迎え、今年も親子の出会いとふれあいを求めて、大いにご利用ください。
- ◆寒い日でもセンターの暖かい部屋で、おもちゃや絵本で自由に遊びましょう。
- ◆子育ての悩みは、話すだけでも気持ちが楽になることもあります。遊ばせながらお気軽にご相談ください。

☆千支 巳 のおもちゃを作ろう☆

日 時：1月23日(水) 10:30～
申 込：1月18日(金)まで
プルタブを使ってクネクネヘビを作りましょう。

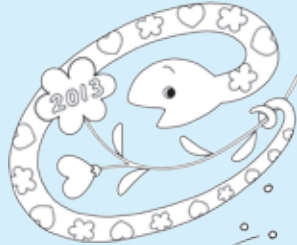

☆オニのお面を作ろう☆

日 時：1月30日(水) 10:30～
申 込：1月25日(金)まで
節分に使うオニのお面を作りましょう。



☆3B体操でリフレッシュ☆

日 時：2月6日(水) 10:00～
申 込：2月1日(金)まで
動きやすい服装でご参加ください。

☆絵本の読み語り☆

日 時：2月13日(水) 10:30～
申 込：2月12日(火)まで
子どもたちの心を豊かに育てる絵本の世界を楽しみましょう。
お兄さんが読んでくれます。



◆センターは、

0歳から就学前のお子さん、おかあさん、おうちの方が一緒に遊ぶところです。ママ友との交流・情報交換・子育て相談の場として利用してください。

利用日時
月曜日～金曜日
9:00～17:00



ファミリーサポートセンターを開設しています

ファミリーサポートセンターは、子育ての援助をしたい人と、子育ての援助を受けたい人がお互いに会員になって助け合い、子どもたちの健やかな育ちを地域で援助していくための会員組織です。センターはその橋渡しをします。会員の条件・援助内容・援助の流れ・報酬などについては、ファミリーサポートセンターまで、お問い合わせください。

問い合わせ 子育て支援センター ☎0287-96-5223

健康管理センターからのお知らせ

☆みんなの子育てひろは・マタニティクラス～ハローベビー！～☆

「癒し」をテーマに岡倉ゆかりさんの歌声コンサートを開催します。今回はママとお子さん、妊婦さんはもちろん、子育てを応援して下さる地域の皆さまを広く対象といたします。皆さまお誘い合わせの上、ぜひご来場ください。

日 時：2月19日(火) 9時半開場 10時～11時00分
場 所：あじさいホール
内 容：岡倉ゆかりさんによる歌、演奏のほか、音楽を楽しむ内容です
料 金：無料

※無料託児いたしますが、お子さんと同伴も可能です。



※事前申し込みが必要となります。
たくさんのお参加をお待ちしています。

■お問い合わせ・参加のお申し込み
健康管理センター ☎0287-92-1188



たのしい絵本と紙しばいの会

- ・ 1月17日（木）午前10時30分～
- ・ 2月7日（木）午前10時30分～
- ・ 場所 馬頭図書館 視聴覚室
小さいお子さまのためのおはなし会です。
親子で一緒にお願いします。

JVCのおはなし会

- ・ 1月19日（土）午後2時～
- ・ 場所 小川図書館 絵本コーナー
ジュニアボランティアクラブの方たちが、たのしい紙しばいや絵本を読んでもくれます。
おはなしの後は、チラシで「とりかもひこうき」を作ります。

高校生ボランティアのおはなし会

- ・ 1月20日（日）午後2時～
- ・ 場所 馬頭図書館 児童室
馬頭高校ボランティア部の方たちが、たのしい紙しばいや絵本を読んでもくれます。
おはなしの後は、科学あそびをしましょう。

小川おはなし会

- ・ 2月2日（土）午前10時30分～
- ・ 場所 小川図書館 絵本コーナー
おはなしじょうずなボランティアさんが昔ばなしの絵本や紙しばいを読んでもくれます。
おはなしの後は、厚紙でオニのお面を作ります。

婦人ボランティアのおはなし会

- ・ 2月9日（土）午後2時～
- ・ 場所 馬頭図書館 児童室
おはなしじょうずなボランティアさんが昔ばなしの絵本や紙しばいを読んでもくれます。おはなしの後は、千代紙でおひなさまを折ります。

読書会

- ・ 2月13日（水）午後1時30分～
- ・ 場所 馬頭図書館 視聴覚室
テキスト「墨東綺譚」 永井荷風／著
和やかな雰囲気です。語りがあります。
興味のある方はお気軽にどうぞ。

馬頭図書館・小川図書館の休館日 (1月16日～2月15日)

馬頭図書館休館日

1月21日(月)、28日(月)、
31日(木)、2月4日(月)、
11日(祝月)、12日(火)

小川図書館休館日

1月18日(金)、25日(金)、
31日(木)、2月1日(金)、
8日(金)、11日(祝月)、15日(金)

生け花教室

- ・ 1月19日（土）午後1時30分～
お花を活けて明るくしましょう
花代 700円
参加申し込み 1月16日（水）まで

なかよしひろば

- ・ 1月24日（木）午前10時～
「お絵かきしましょう」
参加申し込み 1月19日（土）まで
飲み物（お茶類）をご持参ください

なかよしひろば

- ・ 2月7日（木）午前10時～
「体を動かそう」
～寒さに負けるな～
参加申し込み 2月4日（月）まで
飲み物（お茶類）をご持参ください

つくっちゃおう!

- ・ 2月9日（土）10時～
1年間の思い出に写真たてを作しましょう
参加費 100円
参加申し込み 2月4日（月）まで

「児童館」 1月16日～2月15日 のお休み

開館時間
午前9時～午後4時
☎0287-96-3109

日	月	火	水	木	金	土
			1/16	17	18	19
20	21	22	23	24	25	26
27	28	29	30	31	2/1	2
3	4	5	6	7	8	9
10	11	12	13	14	15	





再生可能エネルギーの固定買取制度

今回は、再生可能エネルギー電力の買取制度についてご紹介します。

◆固定買取価格制度とは？

再生可能エネルギー源(太陽光・風力・水力・地熱・バイオマス)で発電された電気を、電気事業者が一定の価格で一定の期間買取することを義務付けたもので、昨年の7月1日からスタートしました。

この制度により、再生可能エネルギーの普及を進めることは、資源の少ない日本にとって、とても大切なことであり、再生可能エネルギーが日本のエネルギーを支える存在となることを目指しています。

◆なぜ賦課金がかかるの？

電気事業者が買取った再生

可能エネルギー電気は、送電網を通じて私たちが普段使う電気として供給されています。そのため、電気事業者が再生可能エネルギー電気の買取りに要した費用を、電気料金の一部として、使用電力に比例して追加(賦課金として)されています。

◆みんなで育エネ！

エネルギーの見直しが進んでいる今、もっとも注目されているのが「再生可能エネルギー」です。エネルギーだけでなく、環境や経済などさまざまな未来を変えていきましょ。それが「育エネ」という取組です。

※育エネの3つのメリット

- ・ 資源の少ない日本のエネルギー自給率を高める
- ・ CO2の排出が少なく、温暖化対策にも役立つ
- ・ 日本の未来を支える産業を育てることができる

祝！再生エネ買取法成立



画像引用 WWFジャパン



●ウイルス性肝炎とは

ウイルス性肝炎とは、ウイルスの感染によって起こる肝臓の病気です。肝炎ウイルスにはA、B、C、D、Eの5つのタイプがあり、感染すると急性、慢性の肝炎になります。特に、B型、C型慢性肝炎は治療せずに放置すると、肝硬変や肝がんへと進行する可能性があり、肝がんの原因の8割以上が肝炎ウイルスの感染によるものとなっています。B型、C型肝炎ウイルスの患者、感染者は合わせて300万人を超していると推定され、国内最大級の感染症とも言われています。

●肝臓は「沈黙の臓器」

肝炎にかかると全身の倦怠感(だるさ)、食欲不振、吐き気、嘔吐などの症状が現れ、引き続き黄疸が出現します。しかし、肝臓はなかなかSOSを出さないため、症状が出るころには、かなり重症になってしまっていることが多く、「沈黙の臓器」と言われています。

●感染経路と感染の予防

B型及びC型肝炎は、主に血液によって感染しています。肝炎ウイルスが含まれている血液の輸血等や注射針・注射器の使いまわし、十分に消毒されていない器具を使つて入れ墨やピアスの穴をあけるなどが感染の原因の主なものですが、また、B型肝炎ウイルスでは、B型肝炎ウイルスに感染している人との性交渉やB型肝炎ウイルスに感染している母親から生まれた子に対して適切な予防措置をしなかったなどがあります。したがって、感染を防ぐためには、他人の血液に安易に触れないようにすることが重要です。ただし、肝炎ウイルスは空気感染しないので、注意事項を守れば、日常生活でうつることはまずありません。

【主な注意事項】

- ・ 菌ブラシ、カミソリなど血液が付いている可能性のあるものを共用しない
- ・ 他人の人の血液を触る時にはゴム手袋をつける
- ・ 注射器、注射針を共用して薬物(覚せい剤、麻薬等)の注射をしない。
- ・ 入れ墨やピアスが適切に消

毒された器具であることを必ず確かめる

●肝炎ウイルスの検査

肝炎は、感染した状態を放置すると慢性肝炎から肝硬変、肝がんに行進する場合があります。しかし、治療をすることで病気の進行を防ぐことができ、またインターフェロン等の治療により完治が期待できるようになりました。このため、検診で早期に発見し、早期に治療を受けることが大切です。肝炎ウイルスに感染しているかどうかは、血液を採取して調べます。町の集団健診で実施していますので、まだ検査を受けたことがない方は、是非検査をしましょう。(今年度の日程は終了しましたので、来年度の日程で受診してください)

●感染がわかったら

肝炎ウイルスに感染していたとしても、肝臓の状態は人によつてまちまちです。肝臓の状態は自覚症状の有無では判断できないので、一度専門医にかかることが重要です。治療が必要になった場合には、国や県の医療費の助成制度もありますので、まずは検診を受けて感染の有無を調べましょ。

広報文芸

俳句

新米の青味の粒の光りけり
老僧の手馴れの熊手落葉掃く
黄水仙こぶしのごとく土もたげ
足とめて礼する子等の息白し
裸木のミケランジェロのたくましさ
踏んぞりし仁王に会釈風花す

松野 大門 正一
馬頭 藤田 芳輝
松野 大高 富美
三輪 永森 悦子
久那瀬 堀江 直子
小川 小川のぶ子

短歌

老杉の木洩れ日を背にひた祈る愛宕神社に「火伏せ」願ひて
和太鼓を奏する若き僧侶らの熱き力に総身震うる

馬頭 西宮 定子

流星群蜜のごとく飛び出さん双子座あたり青き線待つ
耳を寄せ合いラジオを聞きし日々ありき今それぞれがテレビ持つ世か

馬頭 佐藤 節子

パプリカの真っ赤をひとつ雪の日の買物籠にこころの隅に
車椅子の人等のすがた窓越しに廃校の校舎は介護施設に

小川 佐藤 孝子

初売りへ印半纏威勢よく
衣食住足りて足りない愛一つ
一病と嬉し新年迎えられ
初日の出願う復興災害地
初日の出心洗って手を合わす
新しい喜怒哀楽の幕があく

恩田 上杉 里子

川柳

大内 郡司 正幸
小川 平澤 照雄
大山田下郷 佐藤 有紀
小砂 笹沼 季子
谷田 岡崎 甫子
薬利 大崎 克明

一般書

『宝くじが当たったら』



安藤 祐介／著
サラリーマンの新藤修一は、大晦日の夜に宝くじで2億円当選したことを知る。徳万長者エンターテインメント。

◇『旅猫レポート』

有川 浩／著

◇『神去なあなあ夜話』

三浦 しをん／著

◇『眩談』

京極 夏彦／著

◇『空白を満たしなさい』

平野 啓一郎／著

◇『噂の女』

奥田 英朗／著

◇『逆回りのお散歩』

三崎 亜記／著

◇『沈黙のひと』

小池 真理子／著

◇『スタート!』

中山 七里／著

◇『残り全部パッケージョン』

伊坂 幸太郎／著

◇『すく書ける確定申告』

須田 邦裕／監修

◇『間抜けの構造』

ビートたけし／著

◇『圧力鍋だからおいしいレシピ』

牛尾 理恵／著

◇『脑梗塞の防ぎ方・治し方』

高木 誠／監修

◇『近代朝鮮と日本』

趙 景達／著

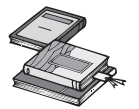

新着図書

那珂川町図書館

児童書

『クレヨンしんちゃん たのしいお仕事図鑑』



リベロスタイル／編
クレヨンしんちゃんがいろいろなお仕事を楽しく行こう！
野球選手、警察官、美容師など、人気の仕事17種類を紹介。

◇『メガネくんのゆめ』

いとう ひろし／著

◇『どうぶつのおてつだい』

ビーゲン・セン／著

◇『黒ねこガジロワの優雅な日々』

丘 修三／著

◇『おてんにかんぱい!』

宮川 ひろ／著

◇『ひめちゃんひめ』

尾沼 まりこ／著

◇『つるばら村の魔法のパン』

茂市 久美子／著

◇『みて、ほんだよ!』

リビー・グリーンソン／著

◇『ルドルフとスノーホワイト』

斉藤 洋／著

◇『ボクがつくった世界のおやつどうぞ!』

平野 恵理子／著

◇『いつか帰りたいほくのふるさと』

大塚 敦子／著

◇『ハンドブック原発事故と放射能』

山口 幸夫／著

紙面の都合上、新着資料の紹介は、一部のみとなっております。

図書館ホームページから、新着図書の検索ができますので、ご利用ください。

<http://www.e-toshok.com/nakagawa/pc/p000301.aspx>

**第2回 町民スキー教室
参加者募集**

日程 2月9日(土)～10日(日)
集合場所 山村開発センター出発
 午前4時発(小川体育館経由)
会場 新潟県苗場スキー場
募集人員 30名
 ※定員になり次第締切
 ※中学生以下は保護者の同伴が必要
参加費 大人 23,000円
 小人(中学生以下)17,000円
申込締切 1月28日(月)
問い合わせ・申し込み
生涯学習課 ☎0287-96-2116

**平成25・26年度
入札参加資格審査申請
の受付について**

平成25・26年度における那珂川町が発注する建設工事、測量・建設コンサル等及び物品販売・役務の提供等に係る入札への参加を希望する事業者の資格審査申請を次のとおり受付します。

受付期間

【建設工事、測量・建設コンサル等】

1月7日(月)～1月25日(金)

【物品販売・役務の提供等】

1月28日(月)～2月15日(金)

資格の有効期間

平成25年4月1日から平成27年3月31日までの2年間

受付方法 持参又は郵送

※持参の場合は土・日曜及び祝日を除く午前9時から午後4時まで
 ※郵送の場合は郵便書留で当日消印の日有効

提出書類 一般競争(指名競争)入札参加資格審査申請受付要領(那珂川町ホームページからダウンロードする。)を参照。

提出・問い合わせ

那珂川町総務課 管財係
 ☎0287(92)1111

那珂川町のホームページアドレス

<http://www.town.tochigi-nakagawa.lg.jp/>

**農商工連携による
地域活性化講演会**

農業や商工業にかかわる方を対象として農商工連携による地域活性化講演会を開催いたします。

栃木県立馬頭高等学校水産科の生徒による地域資源を活用した商品開発等に係る研究発表の後、東京スカイツリーにオープンした栃木県のアンテナショップ「とちまるショップ」の運営や、地域活性化支援などのコンサルティング等において幅広く活躍されている松本謙氏をお招きし、ご講演をいただきます。

日時 1月31日(木)

午後1時30分～午後3時30分

場所 馬頭総合福祉センター集会室

○**研究発表** 栃木県立馬頭高等学校水産科による「地域資源を活用した商品開発等に係る研究発表」(仮題)

○**講演会**

演題「商品の高付加価値化と農商工連携について」(仮題)

講師 株式会社ファーマーズ・フォレスト 代表取締役社長 松本 謙氏
入場料 無料

問い合わせ 商工観光課商工係
 ☎0287-92-1116

**必ずチェック 最低賃金
使用者も、労働者も。**

栃木県最低賃金は、平成24年10月1日から1時間705円に改正されました。栃木県内の6つ特定(産業別)最低賃金は、平成24年12月31日から改正されました。

『塗料製造業 1時間856円』、
 『はん用機械器具、生産用機械器具、業務用機械器具製造業 1時間799円』、
 『電子部品・デバイス・電子回路、電気機械器具、情報通信機械器具製造業 1時間799円』、
 『自動車・同附属品製造業 1時間802円』、
 『計量器・測定器・分析機器・試験機・測量機械器具製造業、医療用機械器具・医療用品製造業、光学機械器具・レンズ製造業、

医療用計測器製造業、時計・同部分品製造業 1時間799円』、
 『各種商品小売業 1時間763円』

問い合わせ

栃木労働局労働基準部貸金室
 ☎028-634-9109
 宇都宮労働基準監督署
 ☎028-633-4251

**県民満足度調査に
御協力ください**

県では、栃木県重点戦略「新とちぎ元気プラン」に掲げる各取組に対する県民の皆様の満足度や率直な御意見・御要望をお伺いし、今後の県政運営の参考とさせていただくため、県民満足度調査を実施しています。

調査対象者

県内在住者又は通勤通学者

調査方法

インターネット又は郵送

○インターネットでの回答方法については、県ホームページを御覧ください。

○調査票の郵送を御希望の方は、下記までお問い合わせください。

なお、調査票は、県民プラザ室及び各県民相談室にも備え付けてあります。

調査期間

1月18日(金)～2月15日(金)

問い合わせ

県総合政策課 ☎028-623-2206

**馬頭広重美術館視聴覚研修室
ギャラリー使用申請の受付**

平成25年度上半期(4月～9月)分の視聴覚研修室ギャラリー使用申請を受け付けます。

申込期限 2月28日(木)

※期限後であっても申し込み状況により使用できる場合があります。

※ご希望の使用期間が重複する場合は、調整させていただきます。

問い合わせ 馬頭広重美術館

☎0287-92-1199

那珂川町ケーブルテレビ 番組タイムスケジュール

時間	番組名
5:30	NewsなかがわTOWN
6:00	文字放送
7:00	NewsなかがわTOWN
7:30	文字放送
8:00	アグリネット
8:30	
9:00	NewsなかがわTOWN
9:30	文字放送
10:00	栃木県提供番組
10:30	
11:00	NewsなかがわTOWN
11:30	文字放送
12:00	
12:30	NewsなかがわTOWN
13:00	★企画番組 (終了後は文字放送)
13:30	
14:00	文字放送
14:30	
15:00	NewsなかがわTOWN
15:30	文字放送
16:00	
16:30	
17:00	
17:30	植物の世界
18:00	サイエンスCH
18:30	★企画番組 (終了後は文字放送)
19:00	
19:30	NewsなかがわTOWN
20:00	栃木県提供番組
20:30	
21:00	都市づくりを考える
21:30	NewsなかがわTOWN
22:00	★企画番組 (終了後は文字放送)
22:30	
23:00	NewsなかがわTOWN
23:30	文字放送
0:00	
0:30	
1:00	NewsなかがわTOWN
朝まで	文字放送

【お知らせ】

都合により予告なく番組を変更することがあります。電子番組表（リモコンの「番組表」ボタン）での確認をお願いします。
問い合わせ：☎0120-227-445

★ケーブルテレビ企画番組

日付	番組名
1/7～1/13	放射性物質と食の安全に関する講演会
1/14～1/20	大那珂川人 白相淑久さん
1/21～1/27	那珂川町成人式
1/28～2/3	Hello! 元気っ子
2/4～2/10	イアン' S キッチン#5

チャンネル設定のお願い

1月26日（土）の朝の放送開始から、NHK総合（リモコン番号1）が映らない場合があります。NHK総合の受信チャンネルの変更によるものです。テレビの故障ではありません。テレビ、録画機等のチャンネル設定（初期スキャン）を行って下さい。

詳細は14ページをご覧ください。

【問い合わせ】

NHK北関東受信相談センター
☎0570-071-071

「伸びゆく子どもたちの作品展」 南那須地区

会場 ザ・ビッグエクストラ
さくら店 フードコート前
(さくら市桜野1551)

内容 南那須特別支援学校の紹介と児童生徒の作品展

開催期間
2月15日(金)～2月20日(水)

開催時間 午前9時～午後9時
(最終日は午後3時まで)

主催 県特別支援学校教育振興会
県立南那須特別支援学校

問い合わせ
県立南那須特別支援学校
☎0287-88-7571

献血にご協力ください

冬から春先にかけては、特に輸血用血液が不足します。皆様のご協力を

願います。

日時 1月29日(火)
午前10時～午後4時

場所 健康管理センター内

献血種類 ・成分献血
(1時間程度かかります)
・400ml献血

*成分献血の場合、予約制になります。ご希望の方はご連絡ください。

予約・問い合わせ

健康管理センター ☎0287-92-1188

青少年健全育成町民大会

日時 2月17日(日)
午後1時開会(開場12時30分)

場所 小川総合福祉センター
あじさいホール

内容 青少年育成功労・善行表彰
事例発表 講演会

演題 「いじめを防ぐ学校・家庭・
地域の在り方」

講師 大沼えり子氏(宮城県在住)
作家・保護司

定員 350名
※入場無料(整理券が必要です。)

問い合わせ・申し込み
生涯学習課 ☎0287-96-2116
馬頭図書館 ☎0287-92-5015

町営住宅入居者募集のお知らせ

住宅名	部屋番号	間取り	入居時家賃(円)
松ヶ丘	2-2	2K	10,500～13,500
松ヶ丘	8-3	2K	10,500～13,500
舟戸	4-3	2K	6,100～9,100
谷田	1-2	3K	6,700～9,900

※町営住宅の家賃は所得に応じて、決定します。

募集期間 1月15日(火)～31日(木)
その他 申込方法、入居資格等の詳細は、お問い合わせください。

問い合わせ

建設課管理係 ☎0287-92-1118
※サン・コーポラス馬頭(旧雇用促進住宅)では、随時、入居者を募集しています。

商品パッケージリニューアル事業の参加事業者を募集

町では、中小企業等の商品開発力の向上及び宇都宮大学の学生の実践的な学習研究を支援するため、事業者と学生のマッチングの場を設け、商品パッケージのリニューアルに取り組む「那珂川町産学官連携商品パッケージリニューアル事業」を行います。

スケジュール 募集3月11日まで→参加事業者決定3月下旬 現場見学会・意見交換会5月→デザイン発表会8月中旬→商品化へ向けてのマッチング8月下旬→商品化9月

募集対象者

町内の中小企業者、産地組合等

募集数 1事業者

応募期間 1月15日から3月11日

応募方法 所定の応募用紙に必要事項を記入し、添付書類とともに商工観光課まで郵送又は持参してください。

問い合わせ

商工観光課 ☎0287-92-1116

栃木県立なす風土記の丘資料館 企画展のご案内

●冬休みミニ企画展「巳を考古学する」

2013年の干支である「巳」を取り上げ、「干支とはなにか」「巳とはなにか」を考古資料や文献資料を用い、小中学生向けに分かりやすく紹介します。

会期 1月20日(日)まで

開催場所 県立なす風土記の丘資料館

観覧料金 一般100円・学生50円

中学生以下は無料

休館日 月曜日(祝日は開館)、祝日の翌日

申し込み・問い合わせ

県立なす風土記の丘資料館

☎0287-96-3366

Fax0287-96-3340

URL <http://nasufudoki.com/>

Eメール info@nasufudoki.com

地方自治法施行60周年記念 五百円貨幣の引換え

地方自治法の施行60周年を記念して47都道府県ごとに発行されている記念貨幣のうち、栃木県分の五百円貨幣が、平成25年1月16日(水)から、引換取扱機関となる最寄りの金融機関(銀行、信用金庫、ゆうちょ銀行、農協等)で引換えが開始されます。なお、引換え枚数には限りがあります。

栃木県の図柄は、表面は眠り猫と雀、裏面は各都道府県共通となり古銭に地方自治の文字を配したデザインとなっています。

また、同時に発行される大分県分と兵庫県分も引換開始となります。



問い合わせ

財務省宇都宮財務事務所財務課

☎028-633-6221

氏家税務署からのお知らせ

所得税・個人消費税・贈与税の確定申告会場を次のとおり設置いたします。

会場 氏家税務署 2階会議室

期間 2月1日(金)～3月15日(金)
(土日、祝日を除く)

時間 (受付) 8時30分～
(相談) 午前9時～午後5時

問い合わせ 氏家税務署

☎028-682-3311

放送大学 4月生募集のお知らせ

放送大学では、平成25年度第1学期(4月入学)の学生を募集しています。放送大学は、テレビやインターネットを通じて授業を行う通信制の大学です。心理学・福祉・経済・歴史・文学・自然科学など幅広い分野を学べます。

出願期間は2月28日まで。

資料を無料で差し上げています。お気軽に放送大学栃木学習センター(☎028-632-0572)までご請求下さい。

平成25年住宅・土地統計調査 標語(キャッチコピー)を募集しています

住宅・土地統計調査は、日本の住宅数、住宅の種類・設備状況、土地の保有状況や住環境などを調査し、私たちの暮らしと住まいに関する計画や施策の基本資料を得ることを目的とした調査です。

■応募内容

・総務省統計局では、平成25年10月1日を調査日とする住宅・土地統計調査の実施にあたり、調査の意義や重要性への理解を深めていただき、全ての人の理解と協力の下に調査が正確かつ円滑に行われるよう標語(キャッチコピー)を募集します。

・入選作品は、テレビ、新聞、ラジオなどの様々な媒体を通じて広く活用する予定です。

■応募条件

- ・どなたでも応募できます。
- ・応募作品は、自作で未発表のものに限ります。
- ・応募点数は、1人1作品とします。

■応募方法

・はがき又は電子メールに作品・氏名・性別・年齢・住所・電話番号・職業を明記の上、下記の応募先まで送付又は送信してください。

■応募先・問い合わせ

(電子メール) jyutakuhyogo@soumu.go.jp
(はがき) 〒162-8668東京都新宿区若松町19-1 総務省統計局国勢統計課 住宅・土地調査広報担当

☎03-5273-1005

日本画の大家からの手紙

旧馬頭町長や県町村長会長を務め、旧馬頭町の名誉町民となった故金子正一郎氏のご遺族から、正一郎氏と親交の深かった日本画壇を代表する画家で文化勲章を受章した川合玉堂・堅山南風と交わした手紙二十八通の寄贈を受けました。

正一郎氏は都内の叔父宅に下宿して中学、高校を卒業。大学に入学する予定でしたが酒造業を継ぐために帰郷し、稼業に勤しむ一方旧馬頭町議、町長を二期務めました。玉堂・南風との交流は大手出版会社に勤めていた叔父の紹介がきっかけで、それ以後、お互いの家を訪問するほどの親交がありました。

手紙は玉堂の戦時中の手紙が十通あり、特に玉堂は歌句作の時の雅号を偶庵と号しました。正一郎氏も歌句に造詣が深かったので、短歌の批評や短歌の交換が書かれています。中には、「拙宅も裏に少

しの畑を借りて馬鈴薯・小蕪等つくり、門前の土手にカボチャを蒔き候」など、戦争後は食料確保に日本画の大家も必至になっていたことが窺えます。

また日光東照宮にある「本地堂（薬師堂）」の天井画「鳴竜」を修復した南風とは、戦前から亡くなる昭和五十五年（一九八〇）まで続いた手紙が十八通あります。「味噌がなくなり朝食が味気ない」「手なれぬ鋤をふるい荒地を開墾いたし野菜苗の植付けに没頭」等食糧の窮状を訴えるものが多くあります。さらに、

歳暮に「鳴竜三〇本拝受し恐縮に存じます」との感謝を伝えるものもあります。この清酒「鳴竜」は南風が命名したものだそうです。また、南風が「鳴竜」を修復した時には、幾度となく「清酒鳴竜」等を持参し、日光まで支援に行っていたといえます。手紙やご遺族の話から、二人の日本画の大

家も戦前、戦後の食糧難時代には、正一郎氏からかなりの食糧等の援助を受けていたことがわかりました。

また、正一郎氏は大正時代に出版され、地方ではなかなか手に入らなかった美術誌「美の國」を愛読していました。当時、この那珂川町から中央画壇の大家との交流があったことは大変驚きであり、正一郎氏の芸術・文化に対する造詣の深さがよくわかります。

ここに、両画伯からの手紙を馬頭古文書研究会の皆様にご覧いただき、書簡集としてまとめました。今後、企画展を開催し二十八通の手紙と解説した書簡集、それらに係る資料を公開したいと思っております。

（馬頭郷土資料館 館長 藤田博雄）



玉堂と南風の書簡

うぶごえ

（氏名）（父母の名）（住所）

深谷 快晴	友紀	馬頭	齋藤 ツヤ
菊池 麻衣	美広	矢又	伊藤 スイ
川端 隼也	進治	小口	小林 茂
小林 穂花	繁美	北向田	郡司 憲治
高野 優斗	大志	富山	斎藤 昭一
齊藤 結愛	誉明	盛泉	藤田 サキ
河西 羅夢	悠補	大内	小高カズエ
藤田 翔輝	法子	小砂	露久保政壽
高橋 龍平	利昌	小川	岡 幸治
和泉 寧々	嘉紀	小川	浅間 勝男
老松 馳隼	直美	小川	山本清三郎
杉本 達哉	卓也	片平	橋本 フミ
江面 陽翔	智美	浄法寺	栗田 幸夫
	正行		清水 ヨネ
	幸子		関澤 昇
			恩田 次男
			川上千重子
			伊藤 チイ
			近江 勇二
			青柳 昭子
			白相 スミ

おくやみ

（氏名）（年齢）（住所）
佐藤 フサ（96）馬頭

1月1日現在の人口

（住民基本台帳）

男	9,360人	(-11)
女	9,307人	(-11)
計	18,667人	(-22)
世帯数	6,130	(+1)

()内は前月との比較

11月21日～12月20日
受付分 敬称略
掲載は希望者のみです。

白相 スミ	(81)	三輪	伊藤 スイ	(92)	馬頭
青柳 昭子	(85)	三輪	伊藤 スイ	(88)	馬頭
近江 勇二	(49)	片平	伊藤 スイ	(88)	馬頭
伊藤 チイ	(77)	小川	伊藤 スイ	(88)	馬頭
川上千重子	(82)	小川	伊藤 スイ	(88)	馬頭
恩田 次男	(89)	小川	伊藤 スイ	(88)	馬頭
関澤 昇	(71)	小川	伊藤 スイ	(88)	馬頭
清水 ヨネ	(89)	小川	伊藤 スイ	(88)	馬頭
栗田 幸夫	(47)	小川	伊藤 スイ	(88)	馬頭
橋本 フミ	(85)	小川	伊藤 スイ	(88)	馬頭
塙 義高	(85)	小川	伊藤 スイ	(88)	馬頭
山本清三郎	(93)	小川	伊藤 スイ	(88)	馬頭
浅間 勝男	(74)	大内	伊藤 スイ	(88)	馬頭
露久保政壽	(84)	大内	伊藤 スイ	(88)	馬頭
岡 幸治	(86)	北向田	伊藤 スイ	(88)	馬頭
小高カズエ	(73)	和見	伊藤 スイ	(88)	馬頭
藤田 サキ	(95)	和見	伊藤 スイ	(88)	馬頭
斎藤 昭一	(62)	健武	伊藤 スイ	(88)	馬頭
郡司 憲治	(86)	健武	伊藤 スイ	(88)	馬頭
小林 茂	(86)	馬頭	伊藤 スイ	(88)	馬頭
伊藤 スイ	(88)	馬頭	伊藤 スイ	(88)	馬頭
齋藤 ツヤ	(92)	馬頭	伊藤 スイ	(88)	馬頭

広報 Koho Gallery
展示室

第88回

企画展
にせむらさき い なかげん じ
源氏絵の世界 — 修紫田舎源氏 —

「源氏絵」と聞いて、
まず思い浮かべるのは平
安時代の雅な『源氏物語
絵巻』かもしれません。

しかし、江戸時代後期に大流行した「源氏絵」は、
柳亭種彦の小説『修紫田舎源氏』の主人公足利光氏
を描いた浮世絵でした。

『修紫田舎源氏』は、『源氏物語』を室町時代に置
き替え、光氏の好色遍歴にお家騒動を絡めた物語で
す。文政12年（1829）に発行されるとたちまちベス
トセラーになりますが、時の将軍徳川家斉の大奥生活
を風刺しているという噂が立ち、天保の改革で発売禁
止となります。しかし、そんな事件にもかかわらず光
氏の人気は高まる一方で、その後も多くの浮世絵師た
ちによって源氏絵が作り続けられました。

図は、三代歌川豊国が描いた源氏絵シリーズ「今源
氏錦絵合」の一枚で、『源氏物語』第八帖「花宴」に
因んだものです。春の宴の後、光氏は艶やかで奔放な
女性、桂樹と出会います。酔っぱらった桂樹の前で光
氏は桂樹の亡き恋人石堂馬之丞の霊が憑いたように装
い、桂樹の浮薄な身持ちをたしなめる場面です。

本展では、三代歌川豊国の作品を中心に源氏絵をご
紹介します。当時の若者に影響を与えた光氏の髪型や
洒落た装いにも注目して源氏絵の世界をお楽しみくだ
さい。 馬頭広重美術館 主任学芸員 長井裕子



三代歌川豊国 「今源氏錦絵合 花宴 八」

- 【会 期】 1月25日(金)～3月3日(日)
【休 館 日】 1月28日(月)、2月4日(月)、12日(火)、
18日(月)、25日(月)
【ミュージアムトーク】
日時：1月26日 午後1時30分～
(当館学芸員)
【開館時間】 午前9時30分より午後5時まで
(但し入館は4時30分まで)
【入 館 料】 大 人 500円(450円)
高・大学生 300円(270円)
※()は20名以上の団体料金。
※70歳以上の高齢者、中学生以下は無料。
※障がい者手帳等をお持ちの方・付き添い1名
は半額

ミニギャラリー

平成23年度那珂川町観光写真コンテスト 受賞作品

ミニギャラリー
作品募集!

あなたの作品をここに展示し
てみませんか?
絵画、写真、絵手紙、手芸など
の作品をお待ちしております。
申込み・問合せ…企画財政課
☎0287-92-1114



下野新聞社賞「厳冬」
菊池専一郎さん(矢又)
撮影場所：小口



入選「冬の夢花火」
久保庭隆夫さん(茂木町)
撮影場所：小川