

なかがわ

広報

2023. 5



町のイメージキャラクター
「なかちゃん」

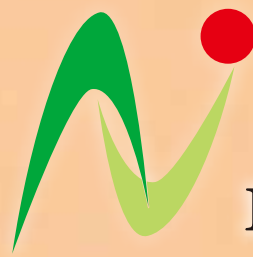

No. 212

入学おめでとう 2
6月から町の集団検診が始まります 4



わくわくどきどき1年生



馬頭中



小川中

入学おめでとう♪

4月11日に中学校、12日に小学校で入学式が行われました。

入学者数：中学校82名・小学校65名

馬頭小



馬頭東小

小川小





平成26年1月、栃木県(大田原市・那須塩原市・那須町・那珂川町)・福島県(棚倉町・矢祭町・塙町)・茨城県(大子町)の2市6町による『八溝山周辺地域定住自立圏』が形成されました。圏域の地域活性化につなげる取り組みの一環として、圏域市町のPR情報をお届けします。

【問い合わせ】

大田原市情報政策課 ☎0287-23-8700
大田原市商工観光課 ☎0287-23-3145

栃木県

大田原市の祭り&行事

かつて、奥州街道の宿場町として栄えた大田原市では、多彩な歴史や文化を背景とした四季折々の祭りや伝統行事が今でも数多く行われています。

今回は、市内で開催される代表的な祭りや行事をご紹介します。

大田原屋台まつり



江戸時代に大田原神社の例大祭としてはじまり、現在は9町内の繊細で美しい彫刻の施された豪華絢爛な屋台が、にぎやかなお囃子を奏でながら街を練り歩きます。

大田原与一まつり



那須与一公をたたえるお祭り、「与一武者イベント」や「与一踊り」を中心に、2日間、様々なイベントが行われます。3年間の休止を経て、本年8月に再開します。

芭蕉の里くろばね紫陽花まつり



約6,000株のアジサイが咲き誇る黒羽城址公園をメイン会場とした催しで、俳句大会や写真コンテストも開催されます。夜はアジサイのライトアップが行われます。

天狗王国まつり



湯津上地区の地域振興事業としてはじまり、例年栃木県なかがわ水遊園を会場に、様々なイベントを開催しています。昨年度はよさこいイベントを開催しました。

月	名称	場所
4月	大田原市さくら祭	龍城・龍頭公園
	芭蕉の里くろばね桜まつり	黒羽城址公園ほか
	のざき桜まつり	野崎第二工業団地
	大田原屋台まつり	金燈籠交差点付近 ほか
5月	おおたわら七福神御開帳	市内1社6寺
6月	鮎解禁	那珂川・箒川
	芭蕉の里くろばね紫陽花まつり	黒羽城址公園および周辺
	黒羽芭蕉の里全国俳句大会	ホテル花月
7月	八雲祭(天王祭)	大田原神社
	地藏尊夏大祭	光真寺
8月	那須野ヶ原国際芸術シンポジウム	大田原市芸術文化研究所
	大田原与一まつり	大田原野崎線~金燈籠交差点
	芭蕉の里くろばね夏まつり	那珂川河川公園
	佐久山納涼花火大会	佐久山運動公園
	大捻縄引き	佐良土地内
9月	おおたわら七福神御開帳	市内1社6寺
	大田原神社例大祭	大田原神社
	那須神社例大祭	那須神社
	雅楽奉納	正浄寺
	天狗王国まつり	栃木県なかがわ水遊園

月	名称	場所
10月	那須与一公大祭	女性寺
	上石上温泉神社例大祭	上石上温泉神社
	下侍塚古墳こも巻き	下侍塚古墳
	芭蕉の里くろばね秋まつり	那珂川河川公園
11月	光丸山大縁日	光丸山法輪寺
	大田原市産業文化祭	栃木県立県北体育館 ほか
	佐久山紅葉まつり	佐久山御殿山公園
12月	大田原マラソン大会	市内の日本陸連公認コース
	芭蕉の里くろばねマラソン大会	黒羽運動公園周辺コース
1月	おおたわら七福神御開帳	市内1社6寺
	大田原神社太子祭	大田原神社
	花市(大田原・佐久山・黒羽)	市内各所
2月	黒羽商工会どんと祭	那珂川河川公園
	大田原藩主墓前祭	光真寺
3月	地藏尊春大祭	光真寺
	下侍塚古墳こも外し	下侍塚古墳
	永代々神楽祭	那須神社
	雅楽奉納	正浄寺
	八龍神社例大祭	八龍神社

※開催日時・場所などの詳細は大田原市 商工観光課までお問い合わせください。

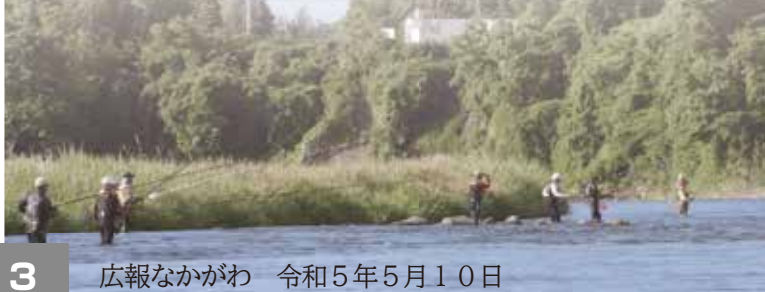

☆自分の健康は自分で守る☆

6月から町の集団検診が始まります

➡ 申込みがお済みでない方は、健康福祉課健康増進係へご連絡ください。

●基本健診 **無料**(町負担7,975円) ※ただし、被扶養者は保険者により有料になる場合があります。

●対象者 年齢は、令和6年3月31日基準

◇20~39歳の方	
◇40~74歳の方	・国民健康保険加入の方 ・社会保険被扶養者で、医療保険者から「特定健診受診券」を発行されている方
◇75歳以上の方	

〈基本健診内容〉

問診 身体計測 尿検査 血圧測定
心電図検査 眼底検査 医師の診察
血液検査(貧血・脂質・肝機能・血糖・腎機能※)
※20~39歳の方は、腎機能検査は実施しません。

●がん検診・骨粗しょう症検診・肝炎ウイルス検診

胃がん (20歳以上) レントゲン(バリウム飲用)
1,000円(町負担4,280円)

胃がんリスク (40~75歳の5歳刻み)
血液検査 **3,300円**(町負担はありません)

肺がん (20歳以上) 胸部レントゲン
300円(町負担1,350円)

肝炎ウイルス
(40~71歳で検査をしたことがない方)
血液検査
B及びC型600円(町負担2,260円)
C型500円(町負担1,810円)
B型100円(町負担 560円)

大腸がん (20歳以上)
便潜血反応検査(事前に採便)
400円(町負担1,470円)

前立腺がん(50歳以上の男性)
血液検査
400円(町負担1,580円)

乳がん (20~39歳の女性)
超音波検査
500円(町負担2,250円)

乳がん (40歳以上の女性)
超音波及びレントゲン検査
1,200円(町負担4,960円)

子宮頸がん (20歳以上の女性)
子宮頸部細胞検査
1,000円(町負担3,950円)

骨粗しょう症
(20~70歳の5歳刻みの女性)
超音波検査
500円(町負担1,700円)



●受付時間 午前7時30分~10時 ※人数ごとに受付時間を分散します

黒字(男性・女性):基本健診、がん検診(胃・胃リスク・大腸・肺・前立腺)、肝炎ウイルス検診

青字(女性のみ):基本健診、がん検診(胃・胃リスク・大腸・肺・子宮頸・乳)、骨粗しょう症検診、肝炎ウイルス検診

☆青字(女性のみ):がん検診(大腸・子宮頸・乳)、骨粗しょう症検診のみ

◎青字(女性のみ):基本健診、がん検診(胃リスク・大腸・肺・子宮頸・乳)、骨粗しょう症検診、肝炎ウイルス検診

◎黒字(男性・女性):基本健診、がん検診(胃・胃リスク・大腸・肺・前立腺・子宮頸・乳)、骨粗しょう症検診、肝炎ウイルス検診

【馬頭地区】

会場	6月	7月	8月	9月	10月	11月	12月
健康管理センター	19日(月) 22日(木) 26日(月)	4日(火) 6日(木) 13日(木) 27日(木)	18日(金)	6日(水) 8日(金) 13日(水) 19日(火)	◎4日(水) 午後1時30分~ 16日(月)	7日(火) 18日(土)	◎10日(日)

【小川地区】

会場	7月	8月	9月	10月	11月
すこやか共生館	20日(木) 28日(金)	17日(木) 25日(金) ☆25日(金)午後5時30分~	◎15日(金) 26日(火)	27日(金)	◎19日(日)

※新型コロナウイルス感染症の状況により、変更となる場合があります。

申込・問 健康福祉課 健康増進係 ☎0287-92-1119

献血にご協力ください

日時 5月16日(火) 午後1時～4時
場所 那珂川町役場

☎ 栃木県赤十字血液センター 献血推進課
健康福祉課 健康増進係 ☎028-659-0114
☎0287-92-1119

HIV・ 性感染症・ 肝炎ウイルス検査



受付日時 毎週火曜日 午前9時～10時(要予約)
場所 県北健康福祉センター(栃木県庁那須庁舎1階)
内容 ①HIV抗体検査(血液検査)
②性感染症検査(血液検査、尿検査)
③B型・C型肝炎ウイルス検査(血液検査)
※①②は、匿名で受けることができます。

費用 無料

結果通知 1週間後以降に通知日を設定し、本人に直接お伝えします。

※新型コロナウイルス感染症の状況により、中止する場合があります。

骨髄提供希望者登録受付

受付日時 毎週火曜日
午前11時～11時30分(閉庁日を除く)

場所 県北健康福祉センター(栃木県庁那須庁舎1階)
内容 問診、血圧測定、採血

登録要件

- ・骨髄・末梢血幹細胞の提供内容について十分理解されている方
- ・年齢が18～54歳で健康な方
- ・体重が男性45kg以上/女性40kg以上の方
- ・骨髄・末梢血幹細胞の提供について家族の同意を得ている方

申込み 電話または来所で要予約

☎ 県北健康福祉センター ☎0287-22-2679

がん患者医療用ウィッグ購入費助成金

町では、がん患者の心理的・経済的負担を軽減し、社会生活の促進及び療養生活の向上を図るため、がん治療に伴う医療用ウィッグの購入費用の一部を助成します。

対象者 町に住所があり、次のいずれかに該当する方
①がんと診断され、その治療を行っている方
②がん治療に伴う脱毛により就労、社会生活等に支障がありウィッグを必要としている方
③今まで助成金の交付を受けていない方

対象ウィッグ 次のすべての要件を満たすもの

- ①就労・社会参加・通院等のために購入したもの
- ②がんの治療に伴う脱毛に対応するもの

*ウィッグ本体の購入費とし、付属品やケア用品は対象としない

助成金額 3万円または購入費の9割いずれか低い額
ただし1回限り

申請方法 「那珂川町がん患者医療用ウィッグ購入費助成金交付申請書兼請求書」に以下の書類を添付して健康福祉課へ提出

- ①脱毛の副作用があるがん治療を受けていることを証明する明細書等
- ②医療用ウィッグの購入年月日及び購入金額を証する書類

申請期間 購入費用を支払った日から1年以内

骨髄移植ドナー支援事業奨励金

町では、骨髄等の移植の推進及びドナー登録の推進を図り、骨髄等の提供者(ドナー)及びドナーが勤務する事業所に対し、骨髄移植の推進や環境を整備するため奨励金を交付します。

対象者 町に住所があり、骨髄バンク事業において、骨髄・抹消血管細胞の提供を完了した方及び町税等の滞納がない方

奨励金額 骨髄提供のための通院または入院の日数1日あたり、ドナー2万円または事業所1万円

申請方法 「那珂川町骨髄移植ドナー支援事業奨励金交付申請書」に公益財団法人日本骨髄バンクが発行する骨髄等の提供が完了したことを証する書類を添付して健康福祉課へ提出

申請期間 骨髄等の提供が完了した日から60日以内

☎ 健康福祉課 健康増進係 ☎0287-92-1119

新型コロナウイルスワクチン令和5年春開始接種

5月17日から新型コロナウイルスワクチン接種(令和5年春開始接種)を行います。

対象者 以下のいずれかに該当する方のうち、前回接種(2～5回目)から3か月以上経過している方

- ①65歳以上の方 ②5～64歳の基礎疾患を有する方
③医療・介護従事者等 ④その他重症化リスクが高いと医師が認めた方

接種券の送付 65歳以上の方は、前回接種終了時期を基に送付します。その他の方は、健康福祉課窓口で申請が必要です。

実施方法 65歳以上の方のうち、3～5回目接種を令和4年10月20日以降に町集団接種で実施した方は、あらかじめ「接種日時」「接種会場」を指定します。その他の方は接種券がお手元に届きましたら、健康福祉課に予約をお願いします。

スケジュール等の最新情報は、町ホームページ等でご確認ください。

※新型コロナウイルス感染症の流行状況やワクチンの供給状況・医療体制によって接種が実施できない場合や一部内容を変更する場合があります。

☎ 感染症対策班(健康福祉課) ☎0287-92-1119

小児・乳幼児コロナウイルスワクチン接種

小児・乳幼児を対象としたコロナウイルスワクチン接種の期間が、令和6年3月まで延長となりました。また、小児接種については、基礎接種終了後、3か月以上経過した方を対象にオミクロン株対応2価ワクチンの接種が可能となりました。

乳幼児接種

対象者 生後6か月～4歳までのお子さん

接種回数 3回(従来型ワクチン)

小児接種

対象者 5～11歳までのお子さん

接種回数 基礎接種：従来型によるワクチン2回
追加接種：オミクロン株対応2価ワクチン1回

実施方法 町内医療機関での個別接種
予約先は子育て支援課です。接種を希望する方は、ご連絡ください。

予防接種勧奨

二種混合予防接種

11歳から13歳までの間に、二種混合の予防接種を受けることができます。11歳から12歳の方には、通知をお送りします。

対象者 11歳以上～13歳未満

日本脳炎予防接種

日本脳炎については、一時積極的勧奨を差し控えていた時期があることから、対象者においては20歳まで不足回数分が受けられます。

対象者 平成17年4月2日～
平成18年4月1日生まれの方

接種期間 20歳の誕生日前日まで

麻しん風しん予防接種(第2期)

対象者 平成29年4月2日～
平成30年4月1日生まれの年長児

接種期間 令和6年3月31日まで

医療機関 下記のとおり。町外でも県内予防接種協力医療機関であれば、無料で接種できます。必ず事前に医療機関に予約し、予診票と母子健康手帳を持参の上接種してください。

飯塚医院(92-2034)、坂本クリニック(92-1166)
高野病院(92-2520)、上野医院(96-5151)
佐藤医院(96-2841)

☎ 子育て支援課 母子保健係 ☎0287-92-4085

肺炎球菌の感染や重い合併症を予防するために、肺炎球菌予防接種を実施します。定期対象の方には、紫色の予診票を郵送していますので、体調が良い時に接種してください。

接種期間 4月1日～令和6年3月31日

料金 無料

今年度対象者

(過去に肺炎球菌予防接種を受けたことがない方)

接種方法 町内医療機関で接種する場合は、医療機関に予約の上接種してください。介護老人保健施設や町外医療機関で接種する場合は、接種前に健康福祉課までお問い合わせください。

① 下記の方

年齢	生年月日
65歳となる方	昭和33年4月2日～昭和34年4月1日
70歳となる方	昭和28年4月2日～昭和29年4月1日
75歳となる方	昭和23年4月2日～昭和24年4月1日
80歳となる方	昭和18年4月2日～昭和19年4月1日
85歳となる方	昭和13年4月2日～昭和14年4月1日
90歳となる方	昭和8年4月2日～昭和9年4月1日
95歳となる方	昭和3年4月2日～昭和4年4月1日
100歳となる方	大正12年4月2日～大正13年4月1日

② 60歳から65歳未満の方で、心臓・腎臓・呼吸器・免疫機能の障害により、身体障害者手帳1級相当の方

注)今までに、町から全額または一部助成を受けた方は、対象になりません。



風しんの追加的対策

現在、風しんの予防接種は、予防接種法に基づき公的に行われていますが、昭和37年4月2日から昭和54年4月1日に生まれた男性は、公的な予防接種を受ける機会がなかったため、抗体保有率が他の世代に比べて低くなっています。

風しんの感染拡大を予防するため、対象となる方は無料で抗体検査や予防接種が受けられますので、体調の良い時に早めに受けましょう。

《抗体検査・予防接種の流れ》

対象者	無料クーポン券送付状況
昭和37年4月2日～昭和54年4月1日生まれの男性で未実施の方	令和4年4月に送付済 ※期限が切れていても使用できます

《実施期間 令和7年2月28日まで》

クーポン券を持参し、医療機関または職場や町の健診で抗体検査を受ける

抗体検査結果	
抗体量がある	抗体量が十分でない

終了です

医療機関で予防接種を受ける

※抗体検査、予防接種を受けることのできる医療機関等のリストは、厚生労働省ホームページでご確認ください。

令和5年度低所得の子育て世帯に対する 子育て世帯生活支援特別給付金(ひとり親世帯分)が 支給されます

食費などの物価高騰の影響を特に強く受けている低所得の子育て世帯(ひとり親世帯)を支援するため、栃木県から子育て世帯生活支援特別給付金が支給されます。

なお、ひとり親世帯以外の低所得の子育て世帯に対する給付金については、準備ができ次第お知らせします。

支給対象者

- ①令和5年3月分の児童扶養手当が支給される方
→対象の世帯には今後通知が届きます。申請は不要です。
- ②公的年金等を受給しており、令和5年3月分の児童扶養手当の支給が全額停止されている方
→対象の世帯には今後通知が届きます。案内に沿って申請書等を提出してください。
- ③食費などの物価高騰の影響を受けて家計が急変するなど、収入が児童扶養手当受給者と同じ水準になっている方
→対象になると思われる世帯の方は、子育て支援課までご相談ください。

支給額

児童(高校3年生相当までの子ども)
一人あたり5万円



結婚新生活支援補助金

結婚して町内で新生活を始める新婚世帯に、新居の購入費や住宅のリフォーム費用、家賃、引越し費用の一部を補助します。

対象世帯 次のすべての要件を満たす新婚世帯

- ①令和5年3月1日から令和6年3月31日に婚姻届を提出
- ②夫婦の令和4年分の所得合計額が500万円未満
- ③夫婦ともに婚姻日における年齢が39歳以下
- ④補助金の申請日において、住民票の住所が当町にある当該住宅となっている
- ⑤他の公的制度による家賃補助等を受けていない
- ⑥町税の滞納がない

対象経費 令和5年4月1日から令和6年3月31日に支払った以下の費用

- ①住居費 住宅の購入費・住宅のリフォーム・賃料・敷金・礼金・共益費・仲介手数料
※勤務先や公的制度による家賃補助等は除いた費用
- ②引越費用 引越業者や運送業者に支払った費用

補助額 婚姻日において夫婦ともに29歳以下の場合
は60万円を上限、その他は30万円が上限

申請期限 令和6年3月31日

申請書類や対象要件の確認等については、お問い合わせください。



子育て支援課 子育て支援係 ☎ 0287-92-1115

ファミリー・サポート・センター事業の仕組み

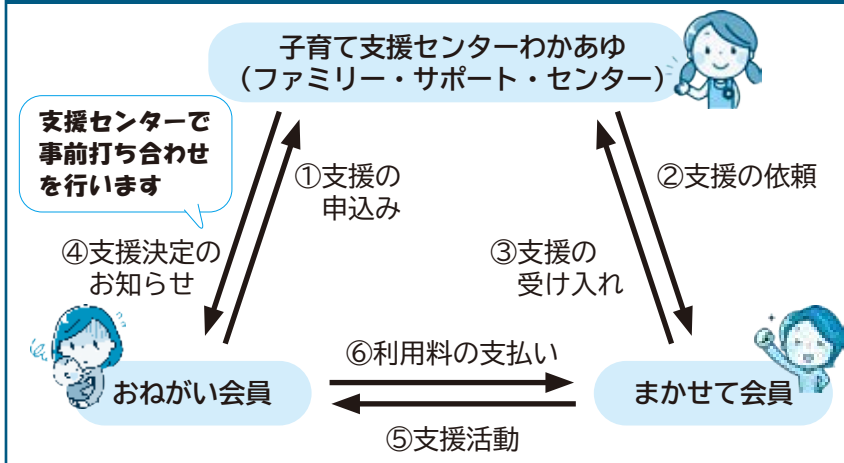

あいた時間で子育てサポート

まかせて会員募集



ファミリー・サポート・センターとは、子育ての支援をしてほしい方(おねがい会員)と、子育ての支援ができる方(まかせて会員)が会員となり、地域で子育てについて助け合う会員組織です。現在、まかせて会員の数が不足しており、おねがい会員からの支援要望にお応えできないことがあります。興味を持たれた方は、ぜひ会員登録をお願いします。

まかせて会員とは…

対象

- ・ 町に居住し、心身ともに健康な20歳以上の方
- ・ 県で開催される「子育て支援員研修」に参加できる方

支援の内容

保育施設等への送迎、一時的なお子さんのお預かりなど

報酬 ※お子さん一人につき

月々金曜日
午前7時～午後7時

600円/時

土日・祝日、右記以外の時間

700円/時

申込・問

子育て支援センターわかあゆ

☎0287(96)5223



管理栄養士コラム ～朝ごはん、毎日食べていますか？～

忙しい毎日の朝。朝食を食べるくらいなら、あと少し寝ていたい。身だしなみに気を遣いたい。ダイエット中だから、食べなくてもいいかな。そんな気持ち、よく分かります。でも実は、朝ごはんは胃袋を満たすと同時に、他にも沢山の役割があります。

生活リズムが整う！

朝食を食べることで、体が目を覚まし、体内のリズムが整うことで、生活や排便のリズムが整ってきます。

代謝が上がる！

朝食をしっかり食べて体温を上げることで、代謝の良い身体を作ることができます。

集中力や記憶力が高まる！

脳の活動エネルギー不足を回避することができるため、勉強や仕事にも集中して取り組むことができます。

はじめの
一歩



朝ごはんを食べていない人は、まずは1品からでも朝ごはんをとることを習慣にしていきましょう！そして徐々におかずも増やしていきましょう★

☆おすすめ簡単朝ごはん『おにぎらず』☆

- ①海苔の上にご飯→具→ご飯を重ねてのせる
- ②海苔の四つ角を中心に集めるようにして包む
- ③半分に切って出来上がり

【オススメの具材】 ツナマヨチーズ、厚焼き玉子
豚肉のしょうが焼き



☎子育て支援課 母子保健係 ☎0287-92-4085



入学・進学支援金の申請は、7月末までです

対象となる可能性のある方へ、3月下旬に申請書等をお送りしました。

申請を希望する方は、お早めに手続きをお願いします。

提出期限 7月31日(月) 当日の消印有効
※期限を過ぎての受付はできません

提出先 学校教育課 学校教育係(郵送)

対象となる方 次の児童生徒の保護者

令和5年1月1日から3月31日のいずれかに那珂川町に住民登録をしており、かつ居住の実態があり、令和5年度に小学校等・中学校等・高等学校等に入学・進学した児童生徒

支給金額(一人あたり)

- ・小学校等に入学する方 6万円
- ・中学校等に入学する方 7万円
- ・高等学校等に入学する方 8万円

※配偶者からの暴力等を理由に避難しており、事情により那珂川町に住所を移すことができない方で、支給対象となる可能性のある場合はご相談ください。

※対象と思われる方で、通知の届いていない場合はご連絡ください。



☎ 学校教育課 学校教育係 ☎ 0287-92-1124

マイナポイントの申請期限が延長されました

5月末まで → 9月末まで

マイナポイントの申請期限が4か月間延長されました。
すでにカードをお持ちの方で、ポイントの申請がお済みでない方は、この機会にポイントの申請をおすすめします。

■役場でもマイナポイント申請のサポートを行っています

- ・役場本庁舎 午前9時～正午
- ・小川出張所 午前9時～午後5時

ポイント申請時には、下記のものをお持ちください。

- ・マイナンバーカード
- ・4桁の暗証番号(カード交付時に設定したもの)
- ・口座情報のわかるもの
(通帳やキャッシュカード等。マイナンバーカードと同一名義のもの)
- ・ポイントカード

※マイナンバーカードの受け取りは、**役場本庁舎のみ**です。

☎ 住民課 戸籍住民係 ☎ 0287-92-1112

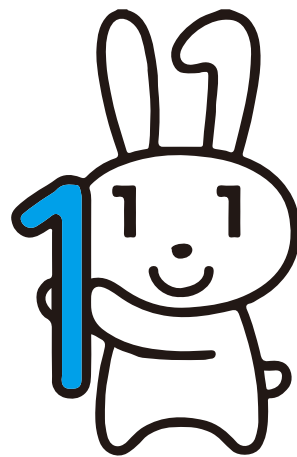

自動車をお持ちの皆様へ

自動車税(種別割)は、毎年4月1日時点で、運輸支局に登録されている自動車の所有者に対して課税される県の税金です。

令和5年度の自動車税(種別割)納税通知書が発送されましたので、納期限の5月31日(水)までに必ず納めましょう。

なお、自動車税は、銀行や郵便局などの金融機関のほか、コンビニエンスストア・クレジットカー

ド・ペイジーに加えて、スマートフォン決済アプリでも納付いただけます。



◀矢板県税事務所HP

☎ 矢板県税事務所 ☎0287-43-2171

(土日・祝日を除く午前8時30分～午後5時15分)

軽自動車税種別割の減免申請は5月31日までに！

次のような特別な事情がある方で、一定の要件を満たす場合は、申請手続きをすることにより軽自動車税種別割が減免となる場合があります。

●対象

- ・生活保護法の規定による生活扶助を受けている者が所有し、使用する場合・公益のために直接専用するものと認められる場合
- ・障害者が所有する、または障害者と生計を一にする者、障害者を常時介護する者が所有し、障害者のために使用する場合
- ・その車両の構造が専ら身体障害者等の利用に供するためのものである場合

(注1)障害の等級によっては減免に該当しない場合がありますので、詳しくはお問い合わせください。

(注2)減免制度を受けることができるのは、一人の障害者について1台とし、普通自動車等の自動車税種別割との重複はできません。自動車税種別割は県税になりますので矢板県税事務所(☎0287-43-2171)へお問い合わせください。

●申請方法

減免を受けようとする方は、**必ず納期限(5月31日、口座振替の方は5月18日)までに**下記の書類を添えて申請してください。なお、納期限を過ぎての申請は受付できませんのでご了承ください。

- ・減免申請書(窓口にあります)
- ・納税通知書(5月上旬に発送しています)
- ・対象となる車両の車検証
- ・対象となる車両を運転する方の運転免許証
- ・身体障害者手帳等、対象となることを証明するもの

ご不明な点等ありましたら、お気軽に下記までお問い合わせください。

☎ 税務課 管理収税係 ☎0287-92-1120

令和5年度 町税等納期限一覧表

令和5年度の町税等納期限は下表のとおりです。忘れずに納付しましょう！

	5/1	5/31	6/30	7/31	8/31	10/2	10/31	11/30	12/25	1/31	2/29
町 県 民 税			第1期		第2期			第3期		第4期	
固 定 資 産 税	第1期			第2期			第3期		第4期		
軽 自 動 車 税		第1期									
国民健康保険税				第1期	第2期	第3期	第4期	第5期	第6期	第7期	第8期
介 護 保 険 料				第1期	第2期	第3期	第4期	第5期	第6期	第7期	第8期
後期高齢保険料				第1期	第2期	第3期	第4期	第5期	第6期	第7期	第8期

※口座振替を利用されている場合、納期限日に振替いたします。口座残高にご留意ください。

※コンビニエンスストアで納付される場合、納期限日を過ぎた納付書では納付できません。

故上村順一氏に叙位(正七位) 故高野久奈氏に叙位(正六位)

去る10月26日に96歳でお亡くなりになられた、元馬頭町立谷川小学校長の上村順一氏(宇都宮市)と、12月13日に96歳でお亡くなりになられた、元馬頭町立馬頭中学校長の高野久奈氏(久那瀬)が、生前の長年にわたる義務教育に対する功績により、それぞれ正七位と正六位に叙せられました。
在りし日のご活躍を偲び、謹んでご冥福をお祈り申し上げます。
(両氏は、平成26年に瑞宝双光章を受章されました。)



故高野 久奈氏



故上村 順一氏

行政相談委員に 大森新一氏と田代喜好氏

皆様の身近な場所、行政上の困りごとについての相談相手となる行政相談委員として、大森新一氏(馬頭)と田代喜好氏(小川)が、4月1日付で総務大臣から委嘱されました。
行政に関する苦情や意見・要望がありましたら、お気軽にご相談ください。

日時
毎月第1水曜日

(馬頭総合福祉センター)

毎月第3水曜日(すこやか共生館)
いずれも午前9時30分～11時30分
※詳しい日時は、お知らせカレンダーでご確認ください。
※人権相談と同時開催となります。

☎総務課 行政係

☎0287(92)1111



田代 喜好氏



大森 新一氏

通学路の安全を守る！ スクールガード・リーダー

町教育委員会では、子どもたちが安心して学校生活を送れるよう、学校周辺の安全を確保するため、町内3地区でスクールガード・リーダーを委嘱し、登下校時の巡回や学校周辺の危険箇所の見回りなどを行っています。

☎学校教育課 学校管理係
☎0287(92)1124



小川小学校区
(小川小・小川中)
江口 義男氏(小川)



馬頭東小学校区
(馬頭東小)
郡司 広美氏(大内)



馬頭小学校区
(馬頭小・馬頭中)
堀江 真樹氏(馬頭)

投票区別投票結果

投票区	投票者数	投票率	投票区	投票者数	投票率
馬頭第1	324	50.00	大山田	361	44.35
馬頭第2	625	47.21	馬頭西	452	48.60
馬頭第3	587	48.00	小川第1	431	50.29
馬頭第4	380	46.06	小川第2	870	50.49
健武	372	50.82	小川南	559	51.14
武茂	380	53.45	小川西	246	47.77
盛谷	255	50.70	小川北	309	53.09
大内	321	51.44	投票区計	6,472	49.39

4月9日執行 栃木県議会議員選挙結果

当日有権者数 13,104人
投票者数 6,472人
投票率 49.39%
得票数
ぬまた邦彦 3,819票
三森ふみのり 2,568票
無効投票数 85票

★今回リオン・ドール小川店に設置した期日前投票所では、170の方が投票されました。

無料相談のご案内 (5月16日～6月15日)

★…要予約 ☆役場開庁時間…月～金(祝日・年末年始を除く)午前8時30分～午後5時15分

相談	内容	日時	場所	問い合わせ
行政相談	行政への要望 や困り事	①5月17日(水)	①すこやか共生館 ②馬頭総合福祉センター	総務課 ☎0287-92-1111
人権相談	人権に関する 心配事や悩み 事	②6月7日(水) 午前9時30分～11時30分		住民課 ☎0287-92-1112
広域無料法律相談★	法律に関する 相談	6月8日(木) 午後1時30分～4時30分	トコトコ大田原3階 市民交流センター	大田原市総務課 ☎0287-23-1111
消費者相談	架空請求・振 り込め詐欺・ 多重債務等に 関する相談	月～金(祝日・年末年始を除く) 午前9時～正午、午後1時～4時	大田原市消費生活センター	☎0287-23-6236
		☆役場開庁時間 ※土日は全国共通ダイヤル☎188(国民生活センター)へ	産業振興課	☎0287-92-1116
ポラリス☆とちぎ 出張相談会	ひきこもり・ 不登校の相談	5月25日(木) 午前10時～正午	高齢者生産活動施設 (馬頭図書館の東側)	
栄養相談★	食の見直し 治療食の相談	5月22日(月) 6月12日(月) 午後1時30分～4時30分	役場相談室	健康福祉課 ☎0287-92-1119
生活困窮相談★	経済的困窮か らの自立	月～金(祝日・年末年始を除く) 午前9時～午後4時		
もの忘れ認知症相談会 ★	もの忘れによ る不安等	5月19日(金) 午後1時30分～3時30分		地域包括支援センター ☎0287-92-1125
認知症・介護相談★	認知症や日頃 の介護に関す る不安や悩み 相談	月～金(祝日・年末年始を除く) 午前9時30分～午後4時		
成年後見制度個別相談 ★	判断機能の低 下した方の権 利を守る相談			
障害に関する相談	身体・知的・ 精神・発達等 の障害の相談	☆役場開庁時間		基幹相談支援センター ☎0287-92-0701
教育相談	就学不安・い じめ・不登校			学校教育課 ☎0287-92-1124
子育てに関する相談	子育て全般の 悩み			子育て世代包括支援センター ☎0287-92-4085
DVに関する相談	DVに関する 相談			子育て支援課 ☎0287-92-1115
福祉相談	どこに相談し たらいいかわ からない相談	月・木～日(盆・年末年始を除く) 午前8時30分～午後5時15分		東部福祉相談センター 大山田ノンフェール・くらねえ
		月～金(祝日・年末年始を除く) 午前8時30分～午後5時15分	中央福祉相談センター 町社会福祉協議会	☎070-2831-8826
		月～金(年末年始を除く) 午前8時30分～午後5時15分	西部福祉相談センター リヴレット	☎0287-96-5555
虐待についての相談 (虐待を受けているので は？虐待をしてしまいそう …など) まずは一刻も早いお電話 をお願いします。	児童	☆役場開庁時間	子育て支援課	☎0287-92-1115
		※閉庁時間は児童相談所全国共通ダイヤル☎189(イチハヤク)へ		
	障害者	☆役場開庁時間	健康福祉課	☎0287-92-1119
		土日、祝祭日、年末年始 午前8時30分～午後5時15分	役場日直(経由)	☎0287-92-1111
高齢者	☆役場開庁時間	地域包括支援センター	☎0287-92-1125	
	土日、祝祭日、年末年始 午前8時30分～午後5時15分	役場日直(経由)	☎0287-92-1111	

木	金	土
18	19 役場 もの忘れ認知症相談会 馬福 家族介護者交流会 「ほっとすぺーす」 旧わ 1歳児相談、 1歳6か月児健診	20 体育祭-各中学校
25 馬福 離乳食教室 (かみかみクラス) 高生 ポラリス☆とちぎ 出張相談会	26 子わ きらきらベビークラス	27 小図 JVCのおはなし会
6/1 馬図 ボランティアたまごの ゆかいなおはなし会、 電子図書館ご新規さん いらっしゃ〜い!(~30)	2 運動会-小川小学校	3 小図 小川ボランティアの おはなし会、えほんの 読み聞かせ機能を 体験しよう! 運動会-馬頭小学校・馬頭東小学校
8	9	10 馬図 婦人ボランティアの おはなし会
15	役場の電話番号(0287)	
	総務課 ☎92-1111 企画財政課 ☎92-1114 ケーブルテレビ放送センター ☎92-1121 税務課 ☎92-1120 住民課 ☎92-1112 生活環境課 ☎92-1110 健康福祉課 ☎92-1119 地域包括支援センター ☎92-1125 子育て支援課 ☎92-1115 子育て世代包括支援センター ☎92-4085	建設課 ☎92-1118 産業振興課 ☎92-1113 (農業委員会事務局) ☎92-1185 (商工観光係) ☎92-1116 会計課 ☎92-1117 学校教育課 ☎92-1124 生涯学習課 ☎92-1135 議会事務局 ☎92-1170 上下水道課 ☎92-2002 小川出張所 ☎96-2111

那珂川町

5月 お知らせ
6月 カレンダー
令和5年

問い合わせ先
那珂川町役場
☎0287-92-1111

凡例	名 称
役場	那 珂 川 町 役 場
馬福	馬 頭 総 合 福 祉 セ ン タ ー
総体	総 合 体 育 館
健	健 康 管 理 セ ン タ ー
馬図	馬 頭 図 書 館
美	馬 頭 広 重 美 術 館
郷	郷 土 資 料 館
風	那珂川町なす風土記の丘資料館
小公	小 川 公 民 館
小す	す こ や か 共 生 館
小あ	あ じ さ い ホ ー ル
小図	小 川 図 書 館
子わ	子 育 て 支 援 セ ン タ ー わ か あ ゆ
旧わ	旧 子 育 て 支 援 セ ン タ ー わ か あ ゆ
高生	高 齢 者 生 産 活 動 施 設
屋水	屋 内 水 泳 場

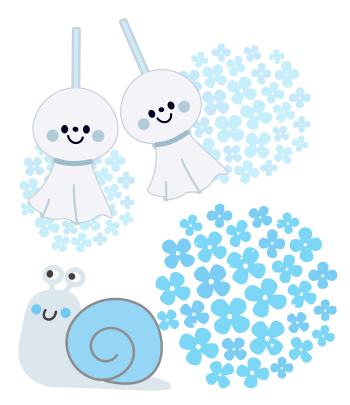

納税のお知らせ
軽自動車税 第1期
納期限は5月31日です。
忘れずに納めましょう。

日	月	火	水
<p>休日当番医 診療時間 午前9時～午後5時 ※必ず電話をしてから 受診してください。</p> <p>当 南那須地区 (那珂川町・那須烏山市) 当 大田原市</p>	<p>行政相談 人権相談 9:30～11:30</p>	<p>16</p> <p>役場 献血 屋水 水中運動教室</p>	<p>17</p> <p>小す 行政相談、人権相談、 転ばん運動教室 子わ おはなし会</p>
<p>21</p> <p>飯塚医院 ☎92-2034 益子クリニック ☎54-2727</p>	<p>22</p> <p>役場 栄養相談 子わ 身体測定(~26) 旧わ 産後サロン</p>	<p>23</p> <p>高生 おれんじカフェ 「ちよっくら」</p>	<p>24</p> <p>馬福 転ばん運動教室 子わ いちご狩り</p>
<p>28</p> <p>馬図 馬頭高校ボランティア部の おはなし会 環境美化運動</p> <p>当 烏山台病院 ☎82-2739 当 増山胃腸科クリニック ☎23-6321</p>	<p>29</p>	<p>30</p> <p>屋水 水中運動教室</p>	<p>31</p> <p>小す 転ばん運動教室 子わ 幼児のお口のケア</p>
<p>4</p> <p>熊田診療所 ☎88-2136 増山医院(小滝) ☎22-2336</p>	<p>5</p> <p>旧わ 4・8か月児健診、 2歳児相談</p>	<p>6</p>	<p>7</p> <p>馬福 行政相談、人権相談、 転ばん運動教室 子わ 那珂川消防署見学</p>
<p>11</p> <p>第20回那珂川満喫歩け歩け大会</p> <p>当 坂本クリニック ☎92-1166 当 増山医院(佐良土) ☎98-2008</p>	<p>12</p> <p>役場 栄養相談</p>	<p>13</p> <p>子わ 父の日のプレゼント作り 高生 おれんじカフェ 「ちよっくら」</p>	<p>14</p> <p>小す 転ばん運動教室</p>

子育て支援センターは、0歳から就学前までのお子さんご家族の方が一緒にあそべる場です。親子のふれあい、交流の場、情報交換、育児相談の場として気軽にご利用ください。
利用日時 月～金曜日 午前9時～午後4時30分 ☎0287-96-5223

☆おはなし会☆

手遊び、絵本や紙芝居の読み聞かせを親子で楽しみましょう。
日時 5月17日(水) 午前10時～
人数 10組
講師 ボランティアグループたまご
申込み 5月15日(月)まで



☆幼児のお口のケア☆

おうちの方と楽しく歯を磨きましょう。
日時 5月31日(水) 午前10時～
人数 10組
持ち物 お子さんが普段使っている歯ブラシ、タオル
申込み 5月26日(金)まで

☆いちご狩り☆

日時 5月24日(水)
支援センターに午前9時45分集合
午前10時出発 午前11時解散
場所 磯野さんハウス(北向田)
*支援センターから町有バスで移動
費用 親子で1,000円(自己負担)
人数 5組 申込み 5月19日(金)まで
*動きやすい服装でお越しください。
*午前中の支援センターはお休みになります。



☆那珂川消防署見学☆

消防車両などの見学をしたり、消防士さんの訓練を見たりして、いざという時に備えましょう。
日時 6月7日(水) 午前10時～
人数 10組
申込み 5月26日(金)まで *那珂川消防署に集合です。

☆父の日のプレゼント作り☆

大好きなお父さんにプレゼントを作りましょう。
日時 6月13日(火) 午前10時～
人数 10組 申込み 6月9日(金)まで



♥きらきらベビークラス♥ (13か月のお子さんとその家族)

日時 5月26日(金) 午前10時～
内容 赤ちゃんとお母さんのお口のケア
講師 大金 あゆ子歯科衛生士 人数 10組
持ち物 大人用歯ブラシ、タオル
申込み 5月19日(金)まで

☆おおきくなったかな☆

5月22日(月)～26日(金)
身長と体重が測れます。成長の記録にいかがですか？

感染症の状況により、変更になる場合があります。

子育て世代包括支援センター

※各教室とも事前の申込みが必要です。新型コロナウイルス感染症予防対策により、人数を制限させていただきます。検温・お母さんのマスク着用にご協力お願いいたします。

マタニティ&ママクラス

親子で楽しめるヨガを行います。お子さんと一緒に運動不足を解消してみませんか？気分転換にぜひ、ご参加ください。
対象 産後のママと生後12か月までの赤ちゃん
日時 5月11日(木) 午前10時～11時30分
内容 ふれあいヨガ(親子ヨガ)
持ち物 赤ちゃんのお出かけグッズ・タオル・母子健康手帳・飲み物など
場所 すこやか共生館
講師 磯野 奈央子さん
人数 8人以内

産後サロン

赤ちゃんを産んで間もないお母さん同士、半日ゆったり過ごしてみませんか？
対象 生後2週間から4か月までの赤ちゃんとお母さん
日時 5月22日(月) 午前10時～11時30分
内容 授乳や関わり方、お母さんの体調の相談など
持ち物 赤ちゃんのお出かけグッズ・タオル・母子健康手帳・飲み物など
場所 旧子育て支援センターわかあゆ(わかあゆ認定こども園敷地内)
講師 浅川 まり子さん(助産師)
人数 8人以内

離乳食教室 (かみかみクラス)

離乳食の基本的な作り方・進め方を知り、みんなで楽しく調理をしませんか？
対象 生後9か月から生後11か月までの赤ちゃんを持つ保護者の方
日時 5月25日(木) 午前10時～11時30分
内容 離乳食の調理実習、離乳食の進め方・あげ方等のお話
持ち物 エプロン・三角巾・ハンドタオル・筆記用具・母子健康手帳
場所 馬頭総合福祉センター 調理室(駐車場は役場になります)
人数 先着5名
※赤ちゃんの託児も行っています。希望される方は赤ちゃんのお出かけグッズをお持ちください。

●母子健康手帳交付について

母子健康手帳は妊娠中の経過や産後の不安などをフォローするため、保健師がお話を聞きながらお渡ししています。交付を希望される方は子育て世代包括支援センターまでご連絡ください。

※感染状況によって、教室を中止する場合があります。

☎ 子育て世代包括支援センター ☎0287-92-4085



風薫る五月、さわやかな風が吹く時節になりました。春疲れが出やすい時期でもあります。今月は、胃腸をととのえ元気の土台をととのえる「カブの薬膳的効能」をご紹介します。日々の元気の源になりますように。

【基本の養生】

- ・早寝早起き腹八分目
- ・よく動き、よく眠る
- ・食卓は旬の恵みを主役に



参考文献：「食養生の知恵 薬膳食典 食物性味表」
一般社団法人日本中医薬膳学会・編 / 燎原書店

今月のピックアップ野菜は…

カブ/アブラナ科アブラナ属

効能■消化不良、便秘、ゲップ、お腹や胸の冷えによる痛み

(解説)五臓を補い気力を益し、気を降ろす働きがあるとされている。消化酵素のジアスターゼが豊富、葉にはビタミンやミネラルが多い。

カラダにやさしい食べかた

カブのお粥がおすすめ、温野菜や味噌汁具にもよい。

【今が旬！那珂川育ちの農産物】

蒟、実山椒、絹さや、スナップエンドウ、カブ、大根、人参、ブロッコリー、キャベツ、レタス、葉玉ねぎなど

消費生活コラム ③⑦ 布団の処分。お金や羽毛布団も吹っ飛んだ!?

突然「処分してもよい布団はないか」と訪問され、古い布団や座布団を引取ってもらうことにしたら、業者が勝手に上がり込んで、古い布団や座布団だけではなく、羽毛布団まで取り出し「打ち直ししてリフォームしたほうがよい」と熱心に勧められ、了承したら、13万円の契約をさせられてしまった。というトラブルが発生しています。

訪問業者や回収業者などは、安易に家の中には入れないようにし、一人では対応せず、家族や近所の人などに同席してもらいましょう。



(独) 国民生活センター「見守り新鮮情報」より

しつこく勧誘されて、恐怖を感じたときや困ったときは、すぐに最寄りの警察署や消費生活センターに、ご相談ください。

【特殊詐欺電話撃退機器購入費補助金のご案内】

那珂川町在住の高齢者が特殊詐欺の被害に遭わないよう特殊詐欺対策電話機器を購入した場合、購入費と取り付け費用の一部を補助します。

対象条件

- ・那珂川町に住所があり、65歳以上の独居世帯主または平日の日中、家に65歳以上の高齢者しかいない世帯。
- ・世帯全員に町税の滞納がないこと。

対象機器

相手に「この通話は特殊詐欺防止のため録音されます」と伝え、録音する機能がある電話機など。

補助率と補助限度額

- ・補助率 1/2(100円未満切捨て)
- ・限度額 5,000円

詳しくは、町のHPか産業振興課商工観光係(☎0287-92-1116)まで、お問い合わせください。

大田原市消費生活センター ☎ 0287-23-6236 又は188(いやや!)

※相談受付時間 月～金曜日(午前9時～正午、午後1時～4時)

※188(いやや!)は、最寄りの消費生活センター等をご案内する全国共通の3桁の電話番号です。



図書館コーナー



那珂川町図書館
ホームページ
https://www.
lib-nakagawa.jp

馬頭図書館 電子図書館イベント 「電子図書館ご新規さんいらっしゃーい！」

電子図書館に初めて登録する方、登録はしていても色々な機能をまだ試したことがない方、是非ご参加ください！図書館スタッフが使い方をご案内します。参加された方には、プレゼントを差し上げます。

期 間 6月1日(木)～30日(金)※休館日を除く

時 間 午前9時～午後5時

所要時間 30～40分

事前申込優先日 10日(土)、17日(土)、24日(土)

①午前11時～ ②午後2時～

定 員 各日5名

対 象 電子図書館の登録がお済みの方、または登録可能な方(町内在住・在勤・在学の方)

持 ち 物 図書館利用者カード、スマートフォンやタブレット

※お持ちでない方は、図書館の利用者用パソコンをご利用いただけます。

受付開始 5月2日(火)

馬頭図書館カウンターまたは電話

参加費 無料

小川図書館 電子図書館イベント 「えほんの読み聞かせ機能を体験しよう！」

電子図書館の読み聞かせ機能を使ってみませんか？スタッフが手順をお伝えします。参加された方には、プレゼントを差し上げます。

日 時 6月3日(土)

①午前11時30分～正午

②午後2時～2時30分

③午後3時～3時30分

定 員 各回8名

会 場 小川図書館 和室

対 象 電子図書館の登録がお済みの方、または登録可能な方(町内在住・在勤・在学の方)

持 ち 物 図書館利用者カード、スマートフォンやタブレット(お持ちの方のみ)

受付開始 5月1日(月)

小川図書館カウンターまたは電話

参加費 無料

小川図書館 俳句ポスト

5月のお題は「母の日」です。

あなたも俳句を作って応募してみませんか？

いつもの毎日が新鮮に感じられる気づきを体験しましょう！



おはなし会のお知らせ

馬頭図書館	■馬頭高校ボランティア部のおはなし会
	日時 5月28日(日) 午前10時30分
	■ボランティアたまごのゆかいなおはなし会 (小さなお子さんのためのおはなし会です)
	日時 6月1日(木) 午前10時30分
小川図書館	■JVCのおはなし会
	日時 5月27日(土) 午後2時
	■小川ボランティアのおはなし会
	日時 6月3日(土) 午前10時30分

馬頭図書館 読書の世界をひろげよう 読書会「やまなみ」に参加しませんか？

日 時 毎月第2水曜日 午後1時30分～

場 所 馬頭図書館 視聴覚室

内 容 毎月課題本を各自で読み、感想を自由に話し合う会です。お気軽にご参加ください。

申 込 み 随時募集中

馬頭図書館カウンターまたは電話

5月16日～6月15日のお休み

馬頭図書館 ☎0287-92-5015

5月22日(月)、29日(月)、6月5日(月)、12日(月)

小川図書館 ☎0287-96-2335

5月19日(金)、26日(金)、6月2日(金)、9日(金)



新 着 図 書



○一般書

- ◇『もっと知りたい牧野富太郎』 池田 博/著
- ◇『英雄になった動物たち』 クレア・ボールディング/著
- ◇『1日5分で体質リセット！勝手に血糖値が下がる体になる方法』 加藤 雅俊/著
- ◇『ウサギの気持ちが100%わかる本』 町田 修/監修
- ◇『Another side of辻村深月』 辻村 深月/著
- ◇『内角のわたし』 伊藤 朱里/著
- ◇『チンギス紀 16 蒼氓』 北方 謙三/著

○児童書

- ◇『名探偵コナンのプログラミング入門』 青山 剛昌/原作
- ◇『5秒で見破れ！全員ウソつき 恐怖のゾンビ遊園地』 田中 智章/文
- ◇『死者のひみつ』 マット・ラルフス/文
- ◇『LGBTQ+の権利』 ルーズ・スペルズベリー/文
- ◇『ハイ・リパブリック イントゥ・ザ・ダーク 上・下』 クラウディア・グレイ/著
- ◇『ごぼうせんせいのいそがしいいちにち』 植垣 歩子/著

紙面の都合上、新着資料の紹介は、一部のみとなっています。
図書館ホームページから、新着図書の検索ができますので、ご利用ください。



町の優れた商品として認定された「那珂川町ブランド」を改めて紹介します! //

那珂川町ブランド再発見ッ!

Vol.22

〈株式会社タテヤマ タテヤマのパン〉

より多くの人を知ってもらえればと認定申請し、平成31年4月に認定された、タテヤマのパン。町内では工場敷地内の直売所と道の駅ばとう、町外ではトコトコ大田原や道の駅奥久慈だいが、茂木・足利・群馬県千代田町・埼玉県深谷市などにある直売所で購入することができ、詰め合わせセットは、ふるさと納税の返礼品にもなっています。

基本的に月1回週末に行われる特売日には、400~500人が工場を訪れ、お土産に買われる方や、口コミで知ったという宇都宮市からのお客さんもいらっしゃるそうです。



食パン・30日間保存可能なハイクラスブレッド

ド・クロワッサンの3つが主力商品で、なかでも1番人気は、卵を使い風味の良さにこだわった食パンです。蓋をして角型に焼き上げるプレミアム食パンは、発酵の具合が難しく、その日の気温にあわせて人の手で微調整を行います。なにもつけず、トーストにして食べるのがおすすめのことです。



工場長代理の大金弘和さんは「今後も新商品を製造する予定です。期間限定商品や那珂川町の食材を使った商品も作っていきたいです」と意気込みを話しました。

なかがわ文化財探訪⑫

藤田半三郎使用甲冑・旗

かっちゅう



那珂川町なす風土記の丘資料館
キャラクター こだい・まほ

端午の節句に兜を飾ったご家庭も多いのではないのでしょうか。今回は、那珂川町に伝わる甲冑についてご紹介します。

この甲冑と旗は、幕末に第8代水戸藩主徳川斉昭の改革の一つとして行われた「追鳥狩」^{おいとりがり}で使用されたものです。甲冑は江戸時代には実用性を失い、細やかな細工を施した「飾り」^{ほどこ}として発展しましたが、本資料は装飾の少ない実用的なつくりをしています。

追鳥狩は、山野のキジ・ウズラを馬上から射る狩りのことを指しますが、軍事訓練としての側面も強い行事でした。水戸藩士の他、郷土・神官等も対象とし、武茂郷にも通達されました。幕末の緊迫した情勢と、それに対応する水戸藩の動きが、武茂郷にも影響を及ぼしていたことを示しています。

甲冑の持ち主である藤田半三郎(1814~1905年)は、小砂村の庄屋を務めた武茂郷の郷土で、安政3(1856)年に父・重衛門に代わり参加しました。旗には旗印と半三郎の名前が記載されています。

狩りの様子を描いた「追鳥狩絵巻」には、同じ旗印を持った人物が描かれ、この甲冑が狩りで使用された裏付けとなっています。

平成15年に町文化財に指定され、現在は郷土資料館に展示しています。



那珂川町なす風土記の丘資料館 ☎ 0287-96-3366

令和5年度 犬の登録及び狂犬病予防注射日程表

令和5年度犬の登録及び狂犬病予防注射を下記のとおり実施しますのでお知らせいたします。

月日	地区	会場	時間	月日	地区	会場	時間
5月22日(月)	和見 小砂 小口 北向田	田角良平様宅	9:00 ~ 9:10	5月29日(月)	芳井	上芳井公民館	9:00 ~ 9:10
		和見集会所	9:15 ~ 9:25			栄進自動車駐車場	9:15 ~ 9:25
		新溜入口	9:35 ~ 9:45		薬利	山崎恩田入口	9:35 ~ 9:40
		横山甫様宅	9:55 ~ 10:00			浄法寺公民館	9:50 ~ 10:00
		旧馬頭北保育園入口	10:15 ~ 10:20		小川	(株)タカロジ前	10:10 ~ 10:15
		旧馬頭西小学校入口	10:25 ~ 10:30			上西の原公民館	10:25 ~ 10:35
		国山入口	10:45 ~ 10:50		東戸田	小川中学校前	10:45 ~ 10:55
		小口集会所	11:00 ~ 11:10			杉本商店前	11:05 ~ 11:15
		山本屋旅館前	11:20 ~ 11:30		三輪	三和神社前駐車場	11:25 ~ 11:35
		北向田公民館	11:35 ~ 11:40			5月30日(火)	小川
5月23日(火)	馬頭 盛泉 谷川 大内 大那地	横山商店脇	9:00 ~ 9:10	吉田	上町公民館		
		元河和運針前	9:15 ~ 9:25		深澤正之様宅 駐車場		9:35 ~ 9:40
		明賀屋商店前	9:40 ~ 9:50	谷田	吉田観音寺		9:50 ~ 10:00
		JA谷川倉庫前	9:55 ~ 10:05		旧谷田公民館		10:10 ~ 10:15
		JA大内支所	10:10 ~ 10:15	白久	白久消防詰所前		10:25 ~ 10:35
		大内中学校跡地	10:25 ~ 10:30		高岡		高岡ハイツ入口
		上木戸会館前	10:35 ~ 10:45	片平			第8区生活センター
		大那地	齊藤勝栄様宅前		10:55 ~ 11:00		小川図書館前
		緑の交流館	11:05 ~ 11:10	5月24日(水)	馬頭 健武 大山田下郷 大山田上郷		那珂川町役場本庁舎
		5月25日(木)	久那瀬 松野 富山 矢又			久那瀬集会所	9:00 ~ 9:10
内藤正彦様宅下	9:15 ~ 9:25					旧消防馬頭分署前	9:30 ~ 9:40
旧JA武茂給油所	9:30 ~ 9:40					魚政商店前	9:45 ~ 9:55
小幡詔一様宅	9:45 ~ 9:55					東部活性化施設	10:05 ~ 10:15
石塚商店前	10:00 ~ 10:10					小林商店前	10:20 ~ 10:30
富山集会所	10:20 ~ 10:25					生活改善センター	10:40 ~ 10:45
金谷公民館	10:30 ~ 10:35					上組公民館	10:50 ~ 11:00
馬河内停留所	10:45 ~ 10:50			大武商店脇	11:05 ~ 11:15		
額賀兵治様宅裏	11:20 ~ 11:30						

■予防注射料 3,500円

■登録料 3,000円

- (注射・登録の注意)
- ・生後90日以上の犬は、すべて登録が義務付けられています。(登録は一生に1度です)
 - ・狂犬病予防注射は、毎年1回必ず受けてください。
 - ・登録犬の死亡・登録事項変更の場合は届け出てください。
 - ・他の犬や人に噛みつく犬は口輪を付けてください。
 - ・時間が多少ずれることがあります。
 - ・狂犬病予防注射は、どの会場でも受けられます。

飼い主の皆様へのお願い



- ・注射済み票は必ず着けてください。迷子札の代わりになります。
- ・飼い主不明の犬は栃木県動物愛護指導センター(☎028-684-5458)で保護されます。
☆保護犬情報→『栃木県動物愛護指導センター』で検索
- ・エサやりやフンの始末等、適切な飼い方を心がけ、最後まで愛情と責任を持って面倒を見ましょう。

☎生活環境課 生活交通係 ☎0287-92-1110

デマンドタクシー「なかちゃん号」の指定乗降場所追加

令和5年4月1日より、指定乗降場所に新たに「大森接骨院(小川)」「J Aなす南本店(白久)」「佐良土多目的交流センター(大田原市)」が追加されました。

「J Aなす南本店」は、近くに『コミュニティバス馬頭烏山線の上下大桶停留所』があり、那須南病院方面へのバスを利用することができます。

また「佐良土多目的交流センター」で乗降できるのは下記の便のみですが、大田原市デマンド交通に乗り継ぐことができ、那須赤十字病院や湯津上・黒羽地域へ乗継ぎ1回で移動することができるようになりました。

佐良土で降車：午前7時30分・10時30分発

佐良土から乗車：午前9時・12時30分発

那珂川町公営墓地の使用者募集

那珂川町公営墓地(公園墓地・小川墓地)各1区画の使用申込みの受付を下記のとおり行います。

1 墓地の概要

公園墓地(馬頭2558-87・すすくの森入口付近)

小川墓地(谷田191・町営谷田住宅北側)

名称	区分	面積	使用料	年間管理費
公園墓地	西第1段第18号	6m ²	45万円	2,500円
	西第4段第13号			
	西第6段第3号	9m ²	67万円	
小川墓地	第23号	3.6m ²	3万円	1,500円

※使用料は、使用許可された際1回のみ

※管理料は、毎年納入

2 使用者の資格

本町に住所を有する方

3 申込み方法

使用許可申込書に必要事項を記入のうえ、生活環境課に提出。申込書は、生活環境課・小川出張所で配布。申込み期間：5月22日(月)～6月2日(金)

※土日は除く

4 使用者の決定

応募者が複数の場合は、抽選により使用者を決定します。抽選日は、後日申込者に直接連絡いたします。

☎ 生活環境課 生活交通係 ☎ 0287-92-1110

県営処分場「エコグリーンとちぎ」に係る環境保全協定に基づく環境調査結果

県営処分場の工事中(令和5年1月～2月)の環境調査結果をお知らせします。

項目	地点	内容	調査日
大気質	事業区域西・東側民家付近	降下ばいじん	1月30日～2月28日
騒音	特別養護老人ホーム付近	環境騒音・道路交通騒音レベル(注)	2月14日
振動		環境振動・道路交通振動レベル(注)	

注) 道路交通騒音・振動調査は、特別養護老人ホーム付近で実施。

調査結果

すべての地点、項目で基準等に適合していました。

☎ 県営処分場整備室 ☎ 0287-92-1411、生活環境課 環境推進係 ☎ 0287-92-1110

不法投棄現場周辺にかかる水質調査結果 (令和4年度第4回年間変動調査分)

小口字北沢地区不法投棄現場周辺の水質調査結果をお知らせします。

調査項目 健康項目、生活環境項目、その他

採水日 2月7日

採水場所

- 周辺環境水 (1)投棄地直下河川 (2)小口川上流
- 投棄現場浸出水 (1)投棄地下流側観測井 (2)投棄地内観測井

調査結果

投棄地内観測井で、ほう素が環境基準を超過したが、その他の項目はすべての地点で環境基準以下であった。→周辺への汚染拡大の兆候は認められない。



普通科32名、水産科21名の新入生を迎え、令和5年度がスタートしました。4月7日(金)の入学式では、新入生全員が担任の呼名にしっかりと返事をし、水産科の菊池岳丈^{たくと}さんが新入生代表誓いの言葉を述べました。一人ひとりが入学した喜びと高校生活への期待に胸を膨らませている様子でした。これから3年間、ここ古館ヶ丘で楽しい(充実した)高校生活を送ることを期待しています。

また、10日(月)に始業式・対面式が行われ、対面式では普通科の広木ほのかさんが、新入生代表挨拶を述べ馬頭高生の仲間入りをしました。その後の離任式では、定期異動により本校を離任された小池学校長先生をはじめ10名の先生方との別れを惜しみつつも先生方からの教えを心に刻み、翌11日(火)には新たに小島浩二校長を含め11名の先生方をお迎えし令和5年度が始まりました。



小島校長は、本校で教員生活をス

タートしたそうで、久しぶりの校舎やグラウンド、周辺の里山の木々を懐かしみながら、始業式では「校訓『向学・礼儀・勤労』のもと馬頭高生としての誇りをもって、高らかに校歌を歌えるように将来の目標に向い、全力で取り組んでほしい」と述べられました。

ぜひ、同級生はもちろん先輩・後輩とともに勉強や部活動等に励んでほしいと願っています。

祝 世界大会出場

新任式に続いて、レスリング部主将3年深澤風翔^{ふうと}さんのJOCジュニアオリンピック全日本ジュニアレスリング選手権大会出場に向けた、壮行会が行われました。大会では、U17グレコローマンスタイル51kg級で見事に優勝し、8月にトルコ(イスタンブール)で開催されるJOCジュニアオリンピック本大会へ、日本代表として出場することが決定しました。おめでとうございます！
—那珂川(馬頭高)から世界へ—



ぜひ、日頃の練習の成果を發揮し、思う存分、楽しんでください。本大会での活躍を、生徒・教職員一同、応援しています。



広報文芸

俳句

囀りや明けつ放しの農具小屋
幽玄の夜桜揺らす水面かな
古民家も空き家となれり水仙花
菜の花や園児の群の赤帽子
新ジャガに母の味なるカレーかな
村雨に煙る高野の山桜

矢 又 星
矢 又 大金
三 輪 菊池 君子
久那瀬 堀江 永森 悦子
馬頭 黒澤 信子

短歌

世の中でおろそかになる年中行事忘れてならない家庭のうるおい
新品の芋の具合が気にかかる解禁間近庭で仕草を
うぐひすの声ききながら那珂川の岸边に友とごみ採りぬ

盛泉 岡イチエ
谷田 高瀬 了
谷田 岡崎 甫子

川柳

働いた母のゴツイ手柔らかく
事もなく終わった今日に感謝する
いい記事は紙面の隅にそつとあり
簡単のようであれがむずかしい
なるようになったねと言う妻と居る

健武 薄井 久子
馬頭 阿久津 紀子
馬頭 稲沢 誠一
谷田 岡崎 甫子
小川 平澤 照雄

宇都宮メディア・アーツ専門学校
4コマ漫画

那珂川町でサクラノボ狩り
まんが・アート科2年 湊 謙介さん



『斎藤フルーツ園』 TEL 0287-92-4872
FAX 0287-92-4874
携帯 090-3045-7512

止部洋吉さんに感謝状を贈呈



平成21年4月1日から令和5年3月31日までの約14年間、交通指導員として朝の通学生徒の安全誘導や、各行事の交通誘導などの業務に尽力された止部洋吉さんへ、感謝状が贈呈されました。

クビアカツヤカミキリの情報提供にご協力ください

特定外来生物クビアカツヤカミキリは、幼虫がモモ・ウメ・サクラ等の樹木内部を食い荒らし、樹木を衰弱・枯死させる外来生物です。

県南地域で被害が増加・深刻化しており、今後、発生地域が拡大することが懸念されます。

クビアカツヤカミキリを発見した場合、速やかに捕殺するとともに、生活環境課(☎0287-92-1110)または下記問合せ先にご連絡ください。

☎栃木県環境森林部 自然環境課 ☎028-623-3207
栃木県農業環境指導センター防除課 ☎028-626-3086



左：幼虫が排出し、株元に堆積したフラス(木くずと糞のまじったもの)。フラスは挽き肉状
右：クビアカツヤカミキリの成虫

被害状況等詳しく知りたい方は

栃木県 クビアカ 検索



寄贈【4月20日受付分まで】

ありがとうございます。

○図書館へ

図書「水平線」1冊 岡 保雄様(北向田)

○図書購入費(児童書)

10万円 小松 重隆様(三輪)

○福祉基金へ

10万円 薄井 和夫様(小口)

10万円 薄井 亮様(健武)

○地域振興基金へ
10万円 益子 泰浩様(大山田下郷)

○奨学基金へ

10万円 岩村 房行様(大内)

○教育文化基金へ

5万円 薄井 和夫様(小口)

○ふるさと納税へ

1万円 小山 俊夫様(滋賀県栗東市)

4万円 前川 靖之様(茨城県行方市)

1万円 渡辺 徹様(愛知県名古屋市区)

○町社会福祉協議会振興基金へ

3万円 益子 和弘様(健武183回)

○町社会福祉協議会善意銀行へ

1万円 匿名(582回)

3,500円 匿名

○町社会福祉協議会その他の事業へ

5万円 薄井 和夫様(小口)

3万円 匿名

塾がなくて困っている方、必見

中学生向け個別指導塾、役場から徒歩2分、4月に開校

授業料:8,900円~(金額は授業数によって変わります)

那須烏山での卒業生、累計100人以上

無料体験実施中、5月中の入塾で授業料割引
「広告を見た!」とLINEください



another school

有料広告スペース(申し込み☎0287-92-1114)

5月12日は、 民生委員・児童委員の日

民生委員・児童委員の日強化活動週間「支えあう 住みよい社会 地域から」

全国民生委員児童委員連合では、民生委員・児童委員の活動をより多くの方に知ってもらえるよう、5月12日を「民生委員・児童委員の日」、また、5月12日からの1週間を「活動強化週間」と定めています。

民生委員・児童委員について

常に地域住民の立場に立ち、相談・支援活動を展開し、誰もが安全・安心して暮らすことができる地域づくりを目指しています。皆さんの笑顔のために、高齢者・障害者・子育て等で困っている方たちの相談や、福祉サービスを利用するためのお手伝いなど、多くの関係機関と連携して活動をしていますので、お気軽にご相談ください。

地区担当民生委員児童委員については、町ホームページ（暮らしのガイド）各種相談＞民生委員児童委員）からもご覧になれます。

☎健康福祉課 社会福祉係

☎0287-92-1119



「緑の募金」運動に ご協力ください

「緑の募金」は、身近な緑化の推進に活用されるほか、貴重な水資源を確保するための森林整備や地球温暖化防止に必要な環境保全にも活用されています。

募金方法 家庭、街頭・イベント、職場、企業・団体など随時受け付けています。振込手数料無料の「緑の募金」専用振込用紙がありますので、当機構までご連絡ください。

「緑の募金」による助成制度

対象事業：森林整備活動、地域における緑づくり運動

☎産業振興課 農林整備係

☎0287-92-1113

(公社)とちぎ環境・みどり推進機構

☎028-643-6801

水道基本料金の免除期間終了

町では、コロナ禍での原油価格・物価高騰を受け、町民生活や経済活動を支援するため、令和4年11月請求分から水道基本料金の免除を行いました。令和5年3月請求分で免除期間が終了しました。

5月請求分からは、通常どおりの水道料金となりますので、ご了承ください。

☎上下水道課 業務係

☎0287-92-2002

「海浜夏まつり」参加者募集

期日 7月8日(土)～9日(日)
1泊2日

内容 おまつり広場、漁り火の集い、地引網体験

募集人員 約160名(40組)
栃木県民一般

参加費 大人 7,200円
高校生 5,400円
中学生 4,500円
小学生 4,300円
3歳以上 3,500円
3歳未満 300円

申込み方法 HPの応募フォームで、とちぎ海浜自然の家へ申し込む

募集期間 5月1日(月)～29日(月)

その他 定員を超える場合は、抽選を行って参加者を決定

☎とちぎ海浜自然の家 指導課

(担当：鶴見・板橋・小幡)

<http://tochigikaihin.jp/>

☎0291-37-4004

メール kaihin-info@tmf.or.jp



那珂川町で四代創業100余年
節目の記念に畳を替えて気分一新!!

佐藤畳店

厚生労働省認定畳製作一級技能士2名在籍
どうぞお気軽にお問い合わせください
見積り無料 家具の移動もお任せください

電話 0287-92-2916

住所 那珂川町大内 2794-1 営業時間 8:00～18:00

定休日 日曜日でもお仕事承ります(対応はご相談ください)



有料広告スペース(申し込み☎0287-92-1114)

和信金属買取情報 2022.12.28

鉄43円/kg～銅1100円/kg～アルミ180円/kg

アルミホイール バッテリー モーター トランス
ラジエーター アルミ缶 電線 PC本体etc
(パソコン)

夢実現

アルバイト募集

時給:900円～委細面談

*相場商品の為価格が変動します。税込・持込

*金属は多品種の為、問合せは090-2725-4876 担当石川まで。

和信産業株式会社 金工の看板が目印です

〒321-0632 栃木県那須烏山市神長1627-11
TEL:0287-83-8063 営業時間8:00～17:00 定休日土日祝日

有料広告スペース(申し込み☎0287-92-1114)

八溝山周辺地域定住自立圏の 広域無料法律相談

日時 6月8日(木)
午後1時30分～4時30分

定員 18名(事前予約制)

対象者 那珂川町、大田原市、那須塩原市、那須町、矢祭町、大子町の住民

内容 栃木県弁護士会に所属する弁護士(2名)が相談に応じます。
※相談時間は、一人20分

申込み方法
6月1日(木)から7日(水)までに、下記まで電話にてご予約ください。定員になり次第、受付は終了します。

☎大田原市総務課 ☎0287-23-1111

動く知更相

「動く知更相(知的障害者更生相談所)」が実施されます。

日時 7月7日(金)
※時間については、予約申込み後に決定します。

会場 健康管理センター

対象者 町内在住の18歳以上の知的障害者及びその保護者

内容 療育手帳の再判定、その他生活相談等
※新規の療育手帳判定はできません。

申込み 5月26日(金)まで
※手当の受給継続等のため面接が必要な場合は、障害者総合相談所で判定を受けてください。

☎健康福祉課 社会福祉係
☎0287-92-1119

地域包括支援センター

家族介護者交流会
「ほっとすパーす」

対象 在宅で介護されているご家族の方、介護に関心のある方など、どなたでも

日時・内容
5月19日(金) 日々の介護の悩みを話してみませんか!!
6月23日(金) 心と身体をほぐしてみませんか!!
いずれも午前10時～11時30分

会場 馬頭総合福祉センター

申込み 電話や窓口
*年度途中での申込みも受け付けます。毎回参加できなくても大丈夫です。お気軽にご参加ください。

水中運動教室

プールでのウォーキングを中心に腰痛・膝痛のある方でも楽しく介護予防や健康づくりに取り組む教室です。初心者の方でもどうぞご参加ください。

対象 那珂川町在住の65歳以上の方で、医師による運動制限がない方

日時 5月16日(火)
5月30日(火)
午前11時～正午

会場 ウェルフルなかがわ

定員 10名程度

参加費 無料

☎地域包括支援センター
☎0287-92-1125

なす風土記の丘資料館

リニューアル記念展示
「道具あれこれ今昔いまむかし—調理道具の昔の姿—」

会期 4月29日(土)～6月25日(日)

会場 なす風土記の丘資料館
☎なす風土記の丘資料館
☎0287-96-3366/FAX 0287-96-3340

除草剤を活用した 道路除草の試行

烏山土木事務所が管理する国道・県道では、草刈り機による除草作業を実施していますが、交通への影響や飛び石事故の発生などの課題を解消し、良好な道路環境を維持するため、昨年度に引き続き令和5年度も以下の道路において除草剤を使用した除草作業を試行的に実施いたします。

対象路線(以下の一部区間)

- ・一般国道293・294号
- ・主要地方道宇都宮那須烏山線

なお、薬剤は登録農薬を使用し、希釈倍数を遵守します。また、散布にあたっては範囲を限定的とし、看板等による事前予告や風の強い日は避けるなど、留意しながら作業を行います。

詳細は、烏山土木事務所のHP(<https://www.pref.tochigi.lg.jp/h58/index.html>)をご覧ください。

☎栃木県烏山土木事務所 保全部
☎0287-83-1324

「ペット霊園那須烏山」

緑に囲まれた墓地公園・広々とした安らぎの園

☆火葬(最新ペット専用火葬炉)完備 ◎年中無休
☆合同墓地・個別墓地・納骨堂完備 ◎予約制

※小動物から超大型犬(40kg以上)

〒321-0526 那須烏山市田野倉660-1

フリーダイヤル **0120-82-3391**

(代表取締役 塩野日省三)

<http://www.petreien-nasukarasuyama.com/>

有料広告スペース(申し込み☎0287-92-1114)

静かな森の中

馬頭メモリアル

TEL.0287-92-2208 (代)

小さな家族葬

18万円

(税込 19万8千円)

安心プラン

23万円

(税込 25万3千円)

24時間365日対応 馬頭メモリアル 検索

有料広告スペース(申し込み☎0287-92-1114)

那珂川町ケーブルテレビ 番組タイムスケジュール

時間	番組名
5:30	NewsなかがわTOWN
6:00	文字放送
6:30	
7:00	NewsなかがわTOWN
7:45	NKGプロジェクト
8:00	なかTVチョイス
8:30	文字放送
9:00	NewsなかがわTOWN
9:30	文字放送
10:00	栃木県提供番組
10:45	文字放送
11:00	NewsなかがわTOWN
11:45	NKGプロジェクト
12:00	なかTVチョイス
12:30	NewsなかがわTOWN
13:00	文字放送
13:15	企画番組・文字放送
13:30	
14:15	文字放送
14:30	
15:00	NewsなかがわTOWN
15:45	NKGプロジェクト
16:00	なかTVチョイス
16:30	文字放送
17:00	企画番組・文字放送
17:30	
18:15	NKGプロジェクト
18:30	なかTVチョイス
19:00	文字放送
19:30	NewsなかがわTOWN
20:00	文字放送
20:15	企画番組・文字放送
20:30	文字放送
21:15	NewsなかがわTOWN
22:00	文字放送
22:30	

22:45	栃木県提供番組
23:30	NewsなかがわTOWN
0:00	文字放送
0:30	なかTVチョイス
1:00	NewsなかがわTOWN
朝まで	文字放送

※毎日6:15および14:30から「なかちゃん体操」を放送します。(各回10分程度)

★なかTVチョイス★

日付	番組名
5/15 ~ 5/21	那珂川町魅力発見
5/22 ~ 5/28	子育て支援センター わかあゆキッズコンサート
5/29 ~ 6/4	季節の花だより ~2023春~
6/5 ~ 6/11	リクエストアワー
6/12 ~ 6/18	花の風まつり

★ケーブルテレビ企画番組

日付	番組名
5/15 ~ 5/21	令和5年度入学式 馬頭小学校・馬頭東小学校 小川小学校
5/22 ~ 5/28	自衛隊による 災害対応講座
5/29 ~ 6/4	KEAT2023
6/5 ~ 6/11	リクエストアワー
6/12 ~ 6/18	花の風まつり



★お知らせ★

都合により予定なく番組を変更することがあります。電子番組表(リモコンの「番組表」ボタンで確認をお願いします。

☆スマートフォン用無料アプリ「なかナビ」

ケーブルテレビでは、スマートフォン用無料アプリ「なかナビ」を提供しています!

情報料無料で「町からのお知らせ」「イベント情報」「ケーブルテレビ番組表」など那珂川町の様々な地域情報がご覧いただけます。

下記の二次元コードからダウンロードしてください。



iPhone 版



Android 版



総合設備

株式会社
田島工業

栃木県那須郡那珂川町小川2587
☎0287-96-3211(代)

水道
お風呂・トイレ
エアコン
管洗浄

お気軽にご相談ください。

有料広告スペース(申し込み☎0287-92-1114)

有機質肥料の製造・販売

野菜・果樹・水稲
花き・芝生
土壌改良に

株式会社ピラミッド
栃木工場
那珂川町芳井4-35
☎0287-96-4550

還元くん(20kg袋) 還元くん(1kg袋)

有料広告スペース(申し込み☎0287-92-1114)



石川 雅大

那珂川町の皆さん、初めまして。本年度から地域おこし協力隊に着任いたしました、石川雅大と申します。

出身 栃木県鹿沼市

好きなもの 音楽、お酒、遠出

前年度までは、県内の大学に研究生及び職員として在籍して



おり、教育や美術を学んできました。研究室や個人の活動としては、建築やロゴマーク、ポスター、サインなどのデザイン、WEBアプリのディレクションなどに携り、現在も継続して行っているものもあります。これらの活動の中では、地域の方々に直接的にかかわりながら、その土地特有の歴史や文化、暮らし、また、地域の本質的な課題を見つけ、より良い「しくみ」や「かたち」を提案することに重点を置いておりました。



以前からこの町の美術館や馬頭商店街の夕焼けが好きで、定期的に足を運んでいました。そんな折、那珂川町の商店街にある空き店舗の改修計画に関する提案をさせていただく機会があり、今回、地域おこし協力隊として活動させていただくこととなりました。

地域おこし協力隊の活動とし



て、これまでの知識や経験を活かし、馬頭高校の魅力向上に向けて、地域の方々と連携して行う「なかがわ学」などの授業の発展や大学との連携強化、高校生と協働で行うイベントの企画などを行いたいと考えています。自身の活動を通して、馬頭高校の魅力を伝えることができよう頑張っております。まだまだ未熟者ではありますが、どうぞよろしくお願いたいたします。

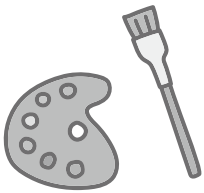

うぶいえ

(氏名)(父母の名)(住所)

小泉 桜 沙 茂 和 見

古内 咲穂 大 司 小 口

高橋 さくら 友 基 松 野

小口 瑛梨 愛 佑 太 松 野

川上 隼 歩 涼 小 川

おくやみ

(氏名)(年齢)(住所)

小川 郁子 (90) 馬 頭

五十嵐 榮 (87) 馬 頭

篠江 求 (87) 馬 頭

菊地 正一 (92) 馬 頭

和地 武夫 (87) 健 武

露久保 武男 (75) 矢 又

菊池 ヨシ (96) 矢 又

平塚 信子 (96) 和 見

小高 キヌ子 (86) 和 見

大森 和子 (90) 和 見

小室 フミ (92) 和 見
益子 イク (87) 富 山
岡 茂実 (68) 盛 泉
小室 健 (90) 大 内
小室 民弥 (82) 大 内
屋代 キヨ (94) 大山田下郷
益子 富雄 (81) 大山田下郷
太田 ミヨ (81) 小 川
川俣 イエ (96) 吉 田
齊藤 スエ (88) 片 平
青木 キミ (90) 高 岡
星 誠 (90) 恩 田
伴 みち子 (90) 浄法寺

掲載は希望者のみです。
3月21日～4月20日
受付分 敬称略

5月1日現在の人口

(住民基本台帳)

男 7,471人 (-7)
女 7,268人 (-12)
計 14,739人 (-19)
世帯数 5,883 (+3)
()内は前月との比較

企画展「広重の東海道五十三次 -浮世絵でつづる江戸から京への旅-」

現在開催中の企画展「広重の東海道五十三次-浮世絵でつづる江戸から京への旅-」では、広重が手がけた様々な東海道の浮世絵シリーズを展示しています。同じ広重の作品でも、シリーズによって制作時期や判型、構図や画題など様々な違いがあり、それぞれに魅力があります。今回はその中から代表的なシリーズをご紹介します。

おそらく皆さんに一番馴染みのあるシリーズは「東海道五拾三次之内」(図1)でしょう。このシリーズは大変な人気を博して広重の出世作となりました。版元が竹内孫八の営む保永堂であることにちなんで「保永堂版東海道」とも呼ばれています。

二つ目は「東海道五十三次之内」(図2)です。保永堂版の人気を受けて出版され、題字が行書体で書かれていることから「行書東海道」とも呼ばれています。保永堂版と比べると作画が簡略化されていたり、名所名物といった風俗的な画題が多いのが特徴です。大きさも保永堂版より一回り小さくなっています。

三つめは「五十三次名所図会」(図3)です。広重の東海道シリーズの中で唯一紙を縦向きに使用して描かれているので「豎絵東海道」とも呼ばれています。安政2年に出版され、広重が描いた最後の東海



▲図1 歌川広重「東海道五拾三次之内 四日市 三浦川」

▲図2 歌川広重「東海道五十三次之内 四日市 保永堂通舟之図」

道シリーズでもあります。

このほかにも、展示室では様々な東海道シリーズを展示中です。是非見比べて、違いをお楽しみいただければ幸いです。

馬頭広重美術館 学芸員 太田 沙椰香

会 期 (後期)見附から京三条大橋まで
5月13日(土)~6月18日(日)

開館時間 午前9時30分~午後5時
(入館は午後4時30分まで)

入 館 料 大人 500円(450円)
高・大学生 300円(270円)

※5月18日(木)、6月15日(木)は無料観覧日

※()内は20名以上の団体料金 ※中学生以下は無料

※障がい者手帳等をお持ちの方、付き添い1名は半額



入選「林床妖艶」

撮影者:高柳 芳永さん(大田原市) 撮影場所:富山舟戸

令和4年度
那珂川町の
観光写真コンテスト



入選「待ちわびた春」

撮影者:中嶋 太一さん(那須塩原市) 撮影場所:富山地区